



PREGÃO Nº: 27/2024 –M.C.A. – Forma Eletrônica.

PROCESSO ADMINISTRATIVO Nº: 73/2024 –M.C.A.

OBJETO DA LICITAÇÃO: Aquisição de Parques Infantis Coloridos, para lazer e recreação das crianças a serem instalados no Município de Céu Azul-PR nos seguintes locais: Bairro Boa Vista, Bairro Parque Verde, Bairro São Lucas, Bairro Iguazu, Bairro Primavera e Associação de Crianças e Adolescentes de Céu Azul – ACAZUL.

FINALIDADE LICITAÇÃO: Aquisição de equipamentos/produtos.

VALOR TOTAL ESTIMADO DA LICITAÇÃO: R\$ 90.605,09.

PORTAL DA LICITAÇÃO: Plataforma BLL Compras,
<https://bllcompras.com/Home/Login>

DATA DA SESSÃO PÚBLICA

Recebimento das propostas até: até às 08:00 horas do dia 05 de junho de 2024.

Início da sessão de disputa de preços: às 08:30 horas do dia 05 de junho de 2024

PREFERÊNCIA ME/EPP/EQUIPARADAS: licitação exclusiva de ME, EPP, Equiparadas e **ampla concorrência no lote 1**

CRITÉRIO DE JULGAMENTO: menor preço por item

MODO DE DISPUTA: aberto

EDITAL E ANEXOS DISPONÍVEL EM:

<https://www.ceuazul.pr.gov.br/transparencia/administracao/extratos-licitacoes>

ACOMPANHAMENTO PÚBLICO:

A licitação poderá ser acompanhada via acesso público, selecionando a licitação desejada, acessível no seguinte endereço: <https://bllcompras.com/Process/ProcessSearchPublic?param1=1>

CONTATO COM O DEPARTAMENTO DE LICITAÇÕES:

(45) 3121-1023, (45) 3121-1026, (45) 3121-1028

E-mail: licitacao@ceuazul.pr.gov.br



EDITAL DE PREGÃO ELETRÔNICO

PREGÃO Nº: 27/2024 – M.C.A. – Forma Eletrônica

PROCESSO ADMINISTRATIVO Nº: 73/2024 – M.C.A.

1. PREÂMBULO

1.1. O **MUNICÍPIO DE CÉU AZUL**, Estado do Paraná, pessoa jurídica de direito interno, inscrita no CNPJ sob nº. 76.206.473/0001-01, sita na AV. Nilo Umberto Deitos, 1426, Centro, Céu Azul – PR, torna público para conhecimento, dos interessados, que realizará licitação na modalidade **Pregão – Forma Eletrônica**, do tipo “**menor preço por item**”, em conformidade com: a **Lei Federal nº 14.133** de 1º de abril de 2021, **Lei Complementar 123/2006** de 14 de dezembro de 2006 e suas alterações posteriores, **Decreto Municipal nº 7072/2023**, demais legislações aplicáveis, e mediante as condições estabelecidas neste Edital e em seus Anexos.

2. DAS DISPOSIÇÕES PRELIMINARES, OBJETO, PREÇO MÁXIMO

2.1. A presente licitação tem por objeto a **Aquisição de Parques Infantis Coloridos, para lazer e recreação das crianças a serem instalados no Município de Céu Azul-PR nos seguintes locais: Bairro Boa Vista, Bairro Parque Verde, Bairro São Lucas, Bairro Iguaçu, Bairro Primavera e Associação de Crianças e Adolescentes de Céu Azul – ACAZUL.**

, observadas as características e demais condições definidas neste Edital e em seus Anexos.

2.2. Especificações das condições, quantitativos, conforme constante no Termo de Referência / Projeto Básico Anexo 1 e demais anexos do presente edital.

2.3. Em caso de discordância existente entre as especificações deste objeto descritas no portal www.bll.org.br e as especificações constantes deste Edital, prevalecerão as constantes no Edital.

2.4. O preço máximo estimado da presente licitação está estimado em R\$ **90.605,09**

2.5. CRITÉRIO DE JULGAMENTO: **menor preço por item**

2.6. MODO DE DISPUTA: **aberto**

2.7. A sessão pública será realizada via rede mundial de computadores (internet) através do Sistema de Pregão Eletrônico da Bolsa de Licitações e Leilões (BLL) no endereço eletrônico bllcompras.com, a ser dirigido por pregoeiro nas dependências do Departamento de Licitações e Contratos, localizado no 1º andar do Paço Municipal, à Av. Nilo Umberto Deitos, 1426, Centro, Céu Azul, Estado do Paraná.

2.8. Tendo a licitação a seguinte programação:

Recebimento das propostas: até às **08:00 horas do dia 05 de junho de 2024.**

Abertura das Propostas: as **08:15 do dia 05 de junho de 2024.**

Início da sessão de disputa de preços: às **08:30 horas do dia 05 de junho de 2024**

Referência de tempo: horário de Brasília – DF

2.9. Qualquer pessoa não participante da licitação poderá acompanhar a sessão pública através do endereço eletrônico <https://bllcompras.com/Home/Login> clicando em Acesso Público e em seguida selecionando a licitação.





2.10. Os pregoeiros/agente de condução e equipe de apoio são os designados pela Portaria nº 11/2024.

2.11. Considerando as previsões legais a presente licitação, para cumprimento com a Lei Complementar 123/2006 e suas alterações e em conformidade com o disposto na Lei Complementar Municipal nº 001/2015, prevê

A participação exclusiva de ME, EPP ou Equiparada, nos lotes 2 e 3 e ampla participação de empresa de qualquer porte no lote 1, em conformidade com a previsão na Lei Complementar 123/2006 e suas alterações e Lei Complementar Municipal nº 001/2015

2.12. A documentação completa se encontra à disposição dos interessados no Departamento de Licitações, localizado no Paço Municipal, sito na Av. Nilo Umberto Deito, 1426, Centro, Céu Azul, Paraná, em horário comercial, podendo também ser obtido diretamente no site <https://www.ceuazul.pr.gov.br/transparencia/administracao/extratatos-licitacoes>, selecionando a modalidade e licitação desejada, ou ainda no site www.bll.org.br. Maiores informações poderão ser obtidas junto ao setor de Licitações, ou pelo fone (45) 3121-1026, 3121-1023 e 3121-1028 ou e-mail: licitacao@ceuazul.pr.gov.br.

2.13. Os atos e decisões da presente licitação serão publicados no **Diário Oficial Eletrônico do Município de Céu Azul**, acessível no sítio eletrônico do Município de Céu Azul no seguinte endereço: <https://www.domunicipios.com.br/ceuazul/> e disponibilizados também no portal da licitação.

2.14. As comunicações dirigidas por meio eletrônico ao representante do licitante suprem, para todos os efeitos, o dever de comunicação por parte do Município, ressalvada as hipóteses previstas nas quais a publicidade será efetuada através do Diário Oficial Eletrônico do Município de Céu Azul

3. DOCUMENTOS INTEGRANTES

3.1 – Integram o presente Edital, como partes indissociáveis, os seguintes anexos:

ANEXO 01 – TERMO DE REFERÊNCIA DO OBJETO / Especificação;

ANEXO 02 – ESTUDO TÉCNICO PRELIMINAR

ANEXO 03 - MODELO DE PROPOSTA COMERCIAL PARA LICITANTE VENCEDOR

ANEXO 04 – MODELO DE DECLARAÇÃO CONJUNTA

ANEXO 05 – MODELO DE DECLARAÇÃO ME, EPP e EQUIPARADAS

ANEXO 06 – MINUTA DO CONTRATO DE FORNECIMENTO.

4. DA IMPUGNAÇÃO AO ATO CONVOCATÓRIO OU ESCLARECIMENTO

4.1. Qualquer pessoa é parte legítima para impugnar este Edital por irregularidade na aplicação da Lei nº 14.133, de 2021, devendo protocolar o pedido até 3 (três) dias úteis antes da data da abertura do certame.

4.2. A resposta à impugnação ou ao pedido de esclarecimento será divulgado em sítio eletrônico oficial no prazo de até 3 (três) dias úteis, limitado ao último dia útil anterior à data da abertura do certame.





4.3. A impugnação e o pedido de esclarecimento poderão ser realizados por forma eletrônica, pelos seguintes meios: diretamente na plataforma BLL em campo específico para inserção da impugnação: <https://bllcompras.com/> ou e-mail: licitacao@ceuazul.pr.gov.br;

4.4. As impugnações e pedidos de esclarecimentos não suspendem os prazos previstos no certame.

4.4.1. A concessão de efeito suspensivo à impugnação é medida excepcional e deverá ser motivada pelo agente de contratação, nos autos do processo de licitação.

4.5. Acolhida a impugnação, será definida e publicada nova data para a realização do certame.

5. DAS CONDIÇÕES PARA PARTICIPAÇÃO:

5.1. Poderão participar deste Pregão os interessados que estiverem previamente credenciados no Sistema de Pregão Eletrônico da Bolsa de Licitações e Leilões (BLL) no endereço eletrônico < bllcompras.com, utilizado no certame;

5.2. Remeter, no prazo estabelecido, exclusivamente via sistema, os documentos de habilitação e a proposta e, quando necessário, os documentos complementares;

5.3. Comunicar imediatamente ao provedor do sistema qualquer acontecimento que possa comprometer o sigilo ou a inviabilidade do uso da senha, para imediato bloqueio de acesso;

5.4. Utilizar a chave de identificação e a senha de acesso para participar do pregão na forma eletrônica; e

5.4.1. Solicitar o cancelamento da chave de identificação ou da senha de acesso por interesse próprio.

5.5. O licitante responsabiliza-se exclusiva e formalmente pelas transações efetuadas em seu nome, assume como firmes e verdadeiras suas propostas e seus lances, inclusive os atos praticados diretamente ou por seu representante, excluída a responsabilidade do provedor do sistema ou do órgão ou entidade promotora da licitação por eventuais danos decorrentes de uso indevido das credenciais de acesso, ainda que por terceiros.

5.6. É de responsabilidade do cadastrado conferir a exatidão dos seus dados cadastrais nos Sistemas relacionados no item anterior e mantê-los atualizados junto aos órgãos responsáveis pela informação, devendo proceder, imediatamente, à correção ou à alteração dos registros tão logo identifique incorreção ou aqueles se tornem desatualizados.

5.7. A não observância do disposto no item anterior poderá ensejar desclassificação no momento da habilitação ou em qualquer fase do processo de licitação.

5.8. Os itens para participação exclusiva de ME –Microempresas, EPP- Empresas de Pequeno Porte e Equiparadas, nos termos do art. 48 da Lei Complementar nº 123, de 14 de dezembro de 2006, e Lei Complementar Municipal nº 001/2015, serão indicados no termo de referência.

5.8.1. A obtenção do benefício a que se refere o item anterior fica limitada às ME, EPP e Equiparadas que, no ano-calendário de realização da licitação, ainda não tenham celebrado contratos com a Administração Pública cujos valores somados extrapolem a





receita bruta máxima admitida para fins de enquadramento como EPP - Empresa de Pequeno Porte (Art. 4º §2º Lei 14.133/21).

5.8.2. A Lei Complementar Municipal 001/2015, dispõe que para os itens exclusivos para empresas ME, EPP ou Equiparada, será dada prioridade de contratação para as empresas locais, conforme segue: Para lote/item em que houver a participação de empresas ME, EPP ou Equiparada de localidades de fora do Município de Céu Azul, será analisada a prioridade de contratação para as empresas ME, EPP ou Equiparada locais de Céu Azul, conforme previsto no Artigo 50 Inciso I da Lei Complementar Municipal nº 001/2015 e Parágrafo Terceiro do Artigo 48 da Lei Complementar 123/2006 alterada pela Lei Complementar 147/2014. Assim, quando o menor preço obtido for de empresa de fora do Município de Céu Azul e não de empresa ME, EPP ou Equiparada local de Céu Azul, será verificado se alguma empresa ME, EPP ou Equiparada local teve preço dentro da margem de 10% acima no menor preço obtido através de empresa de outra localidade. Constatado preço dentro da margem de 10% o lote/item será adjudicado em favor da ME, EPP ou Equiparada local de Céu Azul no valor por ela apresentada, sendo desconsiderado o preço menor obtido através da ME, EPP ou Equiparada de outra localidade. Em caso de a margem do preço ficar superior a 10% o item será adjudicado em favor da empresa ME, EPP ou Equiparada de outra localidade detentora do menor preço.

5.9. Será concedido tratamento favorecido para as microempresas e empresas de pequeno porte, para as sociedades cooperativas mencionadas no artigo 16 da Lei nº 14.133, de 2021, para o agricultor familiar, o produtor rural pessoa física e para o microempreendedor individual - MEI, nos limites previstos da Lei Complementar nº 123, de 2006.

5.10. Não poderão disputar esta licitação:

5.10.1. Aquele que não atenda às condições deste Edital e seus anexos;

5.10.2. Autor do anteprojeto, do projeto básico ou do projeto executivo, pessoa física ou jurídica, quando a licitação versar sobre o fornecimento de bens a ele relacionados;

5.10.3. empresa, isoladamente ou em consórcio, responsável pela elaboração do projeto básico ou do projeto executivo, ou empresa da qual o autor do projeto seja dirigente, gerente, controlador, acionista ou detentor de mais de 5% (cinco por cento) do capital com direito a voto, responsável técnico ou subcontratado, quando a licitação versar sobre fornecimento de bens a ela necessários;

5.10.4. Pessoa física ou jurídica que se encontre, ao tempo da licitação, impossibilitada de participar da licitação em decorrência de sanção que lhe foi imposta;

5.10.5. Aquele que mantenha vínculo de natureza técnica, comercial, econômica, financeira, trabalhista ou civil com dirigente do órgão ou entidade contratante ou com agente público que desempenhe função na licitação ou atue na fiscalização ou na gestão do contrato, ou que deles seja cônjuge, companheiro ou parente em linha reta, colateral ou por afinidade, até o terceiro grau;

5.10.6. Empresas controladoras, controladas ou coligadas, nos termos da Lei nº 6.404, de 15 de dezembro de 1976, concorrendo entre si;





5.10.7. pessoa física ou jurídica que, nos 5 (cinco) anos anteriores à divulgação do edital, tenha sido condenada judicialmente, com trânsito em julgado, por exploração de trabalho infantil, por submissão de trabalhadores a condições análogas às de escravo ou por contratação de adolescentes nos casos vedados pela legislação trabalhista;

5.10.8. Agente público do órgão ou entidade licitante;

5.10.9. Organizações da Sociedade Civil de Interesse Público - OSCIP, atuando nessa condição;

5.10.10. Não poderá participar, direta ou indiretamente, da licitação ou da execução do contrato agente público do órgão ou entidade contratante, devendo ser observadas as situações que possam configurar conflito de interesses no exercício ou após o exercício do cargo ou emprego, nos termos da legislação que disciplina a matéria, conforme § 1º do art. 9º da Lei n.º 14.133, de 2021.

5.11. O impedimento de que trata o item 5.10.4 será também aplicado ao licitante que atue em substituição a outra pessoa, física ou jurídica, com o intuito de burlar a efetividade da sanção a ela aplicada, inclusive a sua controladora, controlada ou coligada, desde que devidamente comprovado o ilícito ou a utilização fraudulenta da personalidade jurídica do licitante.

5.12. A critério da Administração e exclusivamente a seu serviço, o autor dos projetos e a empresa a que se referem os itens 5.10.2 e 5.10.3 poderão participar no apoio das atividades de planejamento da contratação, de execução da licitação ou de gestão do contrato, desde que sob supervisão exclusiva de agentes públicos do órgão ou entidade.

5.13. Equiparam-se aos autores do projeto as empresas integrantes do mesmo grupo econômico.

5.14. O disposto nos itens 5.10.2 e 5.10.3 não impede a licitação ou a contratação de serviço que inclua como encargo da contratada a elaboração do projeto básico e do projeto executivo, nas contratações integradas, e do projeto executivo, nos demais regimes de execução.

5.15. Em licitações e contratações realizadas no âmbito de projetos e programas parcialmente financiados por agência oficial de cooperação estrangeira ou por organismo financeiro internacional com recursos do financiamento ou da contrapartida nacional, não poderá participar pessoa física ou jurídica que integre o rol de pessoas sancionadas por essas entidades ou que seja declarada inidônea nos termos da Lei nº 14.133/2021.

5.16. A vedação de que trata o item 5.10.8 estende-se a terceiro que auxilie a condução da contratação na qualidade de integrante de equipe de apoio, profissional especializado ou funcionário ou representante de empresa que preste assessoria técnica.

6. DA APRESENTAÇÃO DA PROPOSTA E DOS DOCUMENTOS DE HABILITAÇÃO

6.1. Na presente licitação, a fase de habilitação sucederá as fases de apresentação de propostas e lances e de julgamento.

6.2. Os licitantes encaminharão, exclusivamente por meio do sistema eletrônico, a proposta com o preço ou o percentual de desconto, conforme o critério de julgamento adotado neste Edital, até a data e o horário estabelecidos no edital.





6.3. Antes da apresentação da proposta é essencial a leitura do edital e termo de referência para conhecimentos das condições estabelecidas.

6.4. No cadastramento da proposta inicial, o licitante declarará, em campo próprio do sistema, que:

6.4.1. Está ciente e concorda com as condições contidas no edital e seus anexos, bem como de que a proposta apresentada compreende a integralidade dos custos para atendimento dos direitos trabalhistas assegurados na Constituição Federal, nas leis trabalhistas, nas normas infralegais, nas convenções coletivas de trabalho e nos termos de ajustamento de condutas vigentes na data de sua entrega em definitivo e que cumpre plenamente os requisitos de habilitação definidos no instrumento convocatório;

6.4.2. Não emprega menor de 18 anos em trabalho noturno, perigoso ou insalubre e não emprega menor de 16 anos, salvo menor, a partir de 14 anos, na condição de aprendiz, nos termos do artigo 7º, XXXIII, da Constituição;

6.4.3. não possui, em sua cadeia produtiva, empregados executando trabalho degradante ou forçado, observando o disposto nos incisos III e IV do art. 1º e no inciso III do art. 5º da Constituição Federal;

6.4.4. Cumpre as exigências de reserva de cargos para pessoa com deficiência e para reabilitado da Previdência Social, previstas em lei e em outras normas específicas.

6.4.5. Caso o sistema não contemple tal campo, a licitante deve apresentar a Declaração Conjunta – Anexo 04, do edital que abrange aos subitens acima, a qual deve ser anexada juntamente com os documentos de habilitação, sob pena de inabilitação.

6.5. O licitante organizado em cooperativa deverá declarar, ainda, em campo próprio do sistema eletrônico, que cumpre os requisitos estabelecidos no artigo 16 da Lei nº 14.133, de 2021.

6.6. O fornecedor enquadrado como microempresa, empresa de pequeno porte ou sociedade cooperativa deverá declarar, ainda, em campo próprio do sistema eletrônico, que cumpre os requisitos estabelecidos no artigo 3º da Lei Complementar nº 123, de 2006, estando apto a usufruir do tratamento favorecido estabelecido em seus arts. 42 a 49, observado o disposto nos §§ 1º ao 3º do art. 4º, da Lei n.º 14.133, de 2021.

6.6.1. No item exclusivo para participação de microempresas e empresas de pequeno porte, a assinalação do campo “não” impedirá o prosseguimento no certame, para aquele item;

6.6.2. Nos itens em que a participação não for exclusiva para microempresas e empresas de pequeno porte, a assinalação do campo “não” apenas produzirá o efeito de o licitante não ter direito ao tratamento favorecido previsto na Lei Complementar nº 123, de 2006, mesmo que microempresa, empresa de pequeno porte ou sociedade cooperativa.

6.7. A falsidade da declaração de que trata os itens 6.4 ou 6.6 sujeitará o licitante às sanções previstas na Lei nº 14.133, de 2021, e neste Edital.





6.8. Os licitantes poderão retirar ou substituir a proposta ou, na hipótese de a fase de habilitação anteceder as fases de apresentação de propostas e lances e de julgamento, os documentos de habilitação anteriormente inseridos no sistema, até a abertura da sessão pública.

6.9. Não haverá ordem de classificação na etapa de apresentação da proposta e dos documentos de habilitação pelo licitante, o que ocorrerá somente após os procedimentos de abertura da sessão pública e da fase de envio de lances.

6.10. Serão disponibilizados para acesso público os documentos que compõem a proposta dos licitantes convocados para apresentação de propostas, após a fase de envio de lances.

6.11. Desde que disponibilizada a funcionalidade no sistema, o licitante poderá parametrizar o seu valor final mínimo ou o seu percentual de desconto máximo quando do cadastramento da proposta e obedecerá às seguintes regras:

6.11.1. A aplicação do intervalo mínimo de diferença de valores ou de percentuais entre os lances, que incidirá tanto em relação aos lances intermediários quanto em relação ao lance que cobrir a melhor oferta; e

6.11.2. Os lances serão de envio automático pelo sistema, respeitado o valor final mínimo estabelecido e o intervalo de que trata o subitem acima.

6.12. O valor final mínimo ou o percentual de desconto final máximo parametrizado no sistema poderá ser alterado pelo fornecedor durante a fase de disputa, sendo vedado:

6.12.1. Valor superior a lance já registrado pelo fornecedor no sistema, quando adotado o critério de julgamento por menor preço; e

6.12.2. Percentual de desconto inferior ao lance já registrado pelo fornecedor no sistema, quando adotado o critério de julgamento por maior desconto.

6.13. O valor final mínimo ou o percentual de desconto final máximo parametrizado na forma do item 6.11 possuirá caráter sigiloso para os demais fornecedores e para o órgão ou entidade promotora da licitação, podendo ser disponibilizado estrita e permanentemente aos órgãos de controle externo e interno.

6.14. Caberá ao licitante interessado em participar da licitação acompanhar as operações no sistema eletrônico durante o processo licitatório e se responsabilizar pelo ônus decorrente da perda de negócios diante da inobservância de mensagens emitidas pela Administração ou de sua desconexão.

6.15. O licitante deverá comunicar imediatamente ao provedor do sistema qualquer acontecimento que possa comprometer o sigilo ou a segurança, para imediato bloqueio de acesso.

7. DO PREENCHIMENTO DA PROPOSTA

7.1. O licitante deverá enviar sua proposta mediante o preenchimento, no sistema eletrônico, dos seguintes campos:

7.1.1. Valor unitário e total do item/lote, ou percentual de desconto, conforme o caso;





7.1.2. Marca/modelo/Fabricante;

7.1.3. Prazo de garantia;

7.1.4. Descrição do objeto proposto, atendendo as especificações e informações similares à especificação do lote/item no Termo de Referência;

7.2. Todas as especificações do objeto contidas na proposta vinculam o licitante.

7.3. Nos valores propostos deverão estar inclusos todos os custos operacionais (equipamentos a serem fornecidos, fretes, carga e descarga, seguros, montagem e instalação se necessários, entrega técnica se solicitado, treinamento de operacionalização se solicitado, todos as demais despesas para execução objeto) encargos previdenciários, trabalhistas, tributários, comerciais e quaisquer outros que incidam direta ou indiretamente na execução do objeto.

7.4. Os preços ofertados, tanto na proposta inicial, quanto na etapa de lances, serão de exclusiva responsabilidade do licitante, não lhe assistindo o direito de pleitear qualquer alteração, sob alegação de erro, omissão ou qualquer outro pretexto.

7.5. Se o regime tributário da empresa implicar o recolhimento de tributos em percentuais variáveis, a cotação adequada será a que corresponde à média dos efetivos recolhimentos da empresa nos últimos doze meses.

7.6. Independentemente do percentual de tributo inserido na planilha, no pagamento serão retidos na fonte os percentuais estabelecidos na legislação vigente.

7.7. A apresentação das propostas implica obrigatoriedade do cumprimento das disposições nelas contidas, em conformidade com o que dispõe o Termo de Referência, assumindo o proponente o compromisso de executar o objeto licitado nos seus termos, bem como de fornecer os materiais, equipamentos, ferramentas e utensílios necessários, em quantidades e qualidades adequadas à perfeita execução contratual, promovendo, quando requerido, sua substituição.

7.7.1. O prazo de validade da proposta não será inferior a 60 (sessenta) dias, a contar da data de sua apresentação

7.7.2. Os licitantes devem respeitar os preços máximos estabelecidos nas normas de regência de contratações públicas, quando participarem de licitações;

7.7.2. Caso o critério de julgamento seja o de maior desconto, o preço já decorrente da aplicação do desconto ofertado deverá respeitar os preços máximos previstos.

7.8. O descumprimento das regras supramencionadas pela Administração por parte das contratadas pode ensejar a responsabilização e, após o devido processo legal, gerar as seguintes consequências: assinatura de prazo para a adoção das medidas necessárias ao exato cumprimento da lei, nos termos do art. 71, inciso IX, da Constituição; ou condenação dos agentes públicos responsáveis e da empresa contratada ao pagamento dos prejuízos ao erário, caso verificada a ocorrência de superfaturamento por sobrepreço na execução do contrato.





7.9. Quando solicitado deverá ser anexado no momento do cadastramento da proposta no sistema eletrônico Arquivo DE FÔLDER/FOLHETO/IMPRESSO do equipamento cotado para que seja possível verificar as características e especificações do equipamento cotado

8. DA ABERTURA DA SESSÃO, CLASSIFICAÇÃO DAS PROPOSTAS E FORMULAÇÃO DE LANCES

8.1. A abertura da presente licitação dar-se-á automaticamente em sessão pública, por meio de sistema eletrônico, na data, horário e local indicados neste Edital.

8.2. Os licitantes poderão retirar ou substituir a proposta ou os documentos de habilitação, quando for o caso, anteriormente inseridos no sistema, até a abertura da sessão pública.

8.2.1. Será desclassificada a proposta que identifique o licitante.

8.2.2. A desclassificação será sempre fundamentada e registrada no sistema, com acompanhamento em tempo real por todos os participantes.

8.2.3. A não desclassificação da proposta não impede o seu julgamento definitivo em sentido contrário, levado a efeito na fase de aceitação.

8.3. O sistema ordenará automaticamente as propostas classificadas, sendo que somente estas participarão da fase de lances.

8.4. O sistema disponibilizará campo próprio para troca de mensagens entre o Pregoeiro e os licitantes.

8.5. Iniciada a etapa competitiva, os licitantes deverão encaminhar lances exclusivamente por meio de sistema eletrônico, sendo imediatamente informados do seu recebimento e do valor consignado no registro.

8.6. O lance deverá ser ofertado **pelos valores unitários dos itens**

8.7. Os licitantes poderão oferecer lances sucessivos, observando o horário fixado para abertura da sessão e as regras estabelecidas no Edital.

8.8. O licitante somente poderá oferecer lance **de valor inferior ou percentual de desconto superior** ao último por ele ofertado e registrado pelo sistema.

8.9. **Não será fixado intervalo mínimo de diferença de valores ou percentuais entre os lances.**

8.10. O licitante poderá, uma única vez, excluir seu último lance ofertado, no intervalo de quinze segundos após o registro no sistema, na hipótese de lance inconsistente ou inexequível.

8.11. O procedimento seguirá de acordo com o modo de disputa adotado.

8.12. Caso seja adotado para o envio de lances no pregão eletrônico o modo de disputa **“aberto”**, os licitantes apresentarão lances públicos e sucessivos, com prorrogações:





8.12.1. A etapa de lances da sessão pública terá duração de dez minutos e, após isso, será prorrogada automaticamente pelo sistema quando houver lance ofertado nos últimos dois minutos do período de duração da sessão pública.

8.12.2. A prorrogação automática da etapa de lances, de que trata o subitem anterior, será de dois minutos e ocorrerá sucessivamente sempre que houver lances enviados nesse período de prorrogação, inclusive no caso de lances intermediários.

8.12.3. Não havendo novos lances na forma estabelecida nos itens anteriores, a sessão pública encerrar-se-á automaticamente, e o sistema ordenará e divulgará os lances conforme a ordem final de classificação.

8.13. Caso seja adotado para o envio de lances no pregão eletrônico o modo de disputa **“aberto e fechado”**, os licitantes apresentarão lances públicos e sucessivos, com lance final fechado:

8.13.1. A etapa de lances da sessão pública terá duração inicial de quinze minutos. Após esse prazo, o sistema encaminhará aviso de fechamento iminente dos lances, após o que transcorrerá o período de tempo de até dez minutos, aleatoriamente determinado, findo o qual será automaticamente encerrada a recepção de lances.

8.13.2. Encerrado o prazo previsto no subitem anterior, o sistema abrirá oportunidade para que o autor da oferta de valor mais baixo e os das ofertas com preços até 10% (dez por cento) superiores àquela possam ofertar um lance final e fechado em até cinco minutos, o qual será sigiloso até o encerramento deste prazo.

8.13.3. No procedimento de que trata o subitem supra, o licitante poderá optar por manter o seu último lance da etapa aberta, ou por ofertar melhor lance.

8.13.4. Não havendo pelo menos três ofertas nas condições definidas neste item, poderão os autores dos melhores lances subsequentes, na ordem de classificação, até o máximo de três, oferecer um lance final e fechado em até cinco minutos, o qual será sigiloso até o encerramento deste prazo.

8.13.5. Após o término dos prazos estabelecidos nos itens anteriores, o sistema ordenará e divulgará os lances segundo a ordem crescente de valores.

8.14. Caso seja adotado para o envio de lances no pregão eletrônico o modo de disputa **“fechado e aberto”**, poderão participar da etapa aberta somente os licitantes que apresentarem a proposta de menor preço/ maior percentual de desconto e os das propostas até 10% (dez por cento) superiores/inferiores àquela, em que os licitantes apresentarão lances públicos e sucessivos, até o encerramento da sessão e eventuais prorrogações:

8.14.1. Não havendo pelo menos 3 (três) propostas nas condições definidas no item 8.14, poderão os licitantes que apresentaram as três melhores propostas, consideradas as empatadas, oferecer novos lances sucessivos.

8.14.2. A etapa de lances da sessão pública terá duração de dez minutos e, após isso, será prorrogada automaticamente pelo sistema quando houver lance ofertado nos últimos dois minutos do período de duração da sessão pública.





- 8.14.3.** A prorrogação automática da etapa de lances, de que trata o subitem anterior, será de dois minutos e ocorrerá sucessivamente sempre que houver lances enviados nesse período de prorrogação, inclusive no caso de lances intermediários.
- 8.14.4.** Não havendo novos lances na forma estabelecida nos itens anteriores, a sessão pública encerrar-se-á automaticamente, e o sistema ordenará e divulgará os lances conforme a ordem final de classificação.
- 8.14.5.** Definida a melhor proposta, se a diferença em relação à proposta classificada em segundo lugar for de pelo menos 5% (cinco por cento), o pregoeiro, auxiliado pela equipe de apoio, poderá admitir o reinício da disputa aberta, para a definição das demais colocações.
- 8.14.6.** Após o reinício previsto no subitem supra, os licitantes serão convocados para apresentar lances intermediários.
- 8.15.** Após o término dos prazos estabelecidos nos subitens anteriores, o sistema ordenará e divulgará os lances segundo a ordem crescente de valores.
- 8.16.** Não serão aceitos dois ou mais lances de mesmo valor, prevalecendo aquele que for recebido e registrado em primeiro lugar.
- 8.17.** Durante o transcurso da sessão pública, os licitantes serão informados, em tempo real, do valor do menor lance registrado, vedada a identificação do licitante.
- 8.18.** No caso de desconexão com o Pregoeiro, no decorrer da etapa competitiva do Pregão, o sistema eletrônico poderá permanecer acessível aos licitantes para a recepção dos lances.
- 8.19.** Quando a desconexão do sistema eletrônico para o pregoeiro persistir por tempo superior a dez minutos, a sessão pública será suspensa e reiniciada somente após decorridas vinte e quatro horas da comunicação do fato pelo Pregoeiro aos participantes, no sítio eletrônico utilizado para divulgação.
- 8.20.** Caso o licitante não apresente lances, concorrerá com o valor de sua proposta.
- 8.21. Em relação a itens exclusivos:** a Lei Complementar Municipal 001/2015, dispõe que para os itens exclusivos para empresas ME, EPP ou Equiparada, será dada prioridade de contratação para as empresas locais, conforme segue: Para lote/item em que houver a participação de empresas ME, EPP ou Equiparada de localidades de fora do Município de Céu Azul, será analisada a prioridade de contratação para as empresas ME, EPP ou Equiparada locais de Céu Azul, conforme previsto no Artigo 50 Inciso I da Lei Complementar Municipal nº 001/2015 e Parágrafo Terceiro do Artigo 48 da Lei Complementar 123/2006 alteração pela Lei Complementar 147/2014. Assim, quando o menor preço obtido for de empresa de fora do Município de Céu Azul e não de empresa ME, EPP ou Equiparada local de Céu Azul, será verificado se alguma empresa ME, EPP ou Equiparada local teve preço dentro da margem de 10% acima no menor preço obtido através de empresa de outra localidade. Constatado preço dentro da margem de 10% o lote/item será adjudicado em favor da ME, EPP ou Equiparada local de Céu Azul no valor por ela apresentada, sendo desconsiderado o preço menor obtido através da ME, EPP ou Equiparada de outra localidade. Em caso de a margem do preço ficar superior a 10% o



item será adjudicado em favor da empresa ME, EPP ou Equiparada de outra localidade detentora do menor preço.

8.22. Em relação a itens não exclusivos para participação de microempresas e empresas de pequeno porte, uma vez encerrada a etapa de lances, será efetivada a verificação automática. O sistema identificará em coluna própria as microempresas e empresas de pequeno porte participantes, procedendo à comparação com os valores da primeira colocada, se esta for empresa de maior porte, assim como das demais classificadas, para o fim de aplicar-se o disposto nos arts. 44 e 45 da Lei Complementar nº 123, de 2006, e Lei Complementar Municipal 001/2015.

8.22.1. Nessas condições, as propostas de microempresas e empresas de pequeno porte que se encontrarem na faixa de até 5% (cinco por cento) acima da melhor proposta ou melhor lance serão consideradas empatadas com a primeira colocada.

8.22.2. A melhor classificada nos termos do subitem anterior terá o direito de encaminhar uma última oferta para desempate, obrigatoriamente em valor inferior ao da primeira colocada, no prazo de 5 (cinco) minutos controlados pelo sistema, contados após a comunicação automática do sistema para tanto.

8.22.3. Caso a microempresa ou a empresa de pequeno porte melhor classificada desista ou não se manifeste no prazo estabelecido, serão convocadas as demais licitantes microempresa e empresa de pequeno porte que se encontrem naquele intervalo de 5% (cinco por cento), na ordem de classificação, para o exercício do mesmo direito, no prazo estabelecido no subitem anterior.

8.22.4. No caso de equivalência dos valores apresentados pelas microempresas e empresas de pequeno porte que se encontrem nos intervalos estabelecidos nos subitens anteriores, será realizado sorteio entre elas para que se identifique aquela que primeiro poderá apresentar melhor oferta.

8.23. Só poderá haver empate entre propostas iguais (não seguidas de lances), ou entre lances finais da fase fechada do modo de disputa aberto e fechado.

8.23.1. Havendo eventual empate entre propostas ou lances, o critério de desempate será aquele previsto no art. 60 da Lei nº 14.133, de 2021, nesta ordem:

8.23.1.1. Disputa final, hipótese em que os licitantes empatados poderão apresentar nova proposta em ato contínuo à classificação;

8.23.1.2. Avaliação do desempenho contratual prévio dos licitantes, para a qual deverão preferencialmente ser utilizados registros cadastrais para efeito de atesto de cumprimento de obrigações previstos nesta Lei;

8.23.1.3. Desenvolvimento pelo licitante de ações de equidade entre homens e mulheres no ambiente de trabalho, conforme regulamento;

8.23.1.4. Desenvolvimento pelo licitante de programa de integridade, conforme orientações dos órgãos de controle.





8.23.2. Persistindo o empate, será assegurada preferência, sucessivamente, aos bens fornecidos ou prestados por:

8.23.2.1. Microempresas e empresas de pequenas sediadas em âmbito local e posteriormente às sediadas em âmbito regional e será procedida da seguinte forma, conforme Lei Complementar Municipal nº 001/2015;

8.23.2.1.1. Compreende o âmbito Local as empresas sediadas no Município de Céu Azul;

8.23.2.1.2. Compreende o âmbito Regional as empresas sediadas nas regiões geográficas definidas pelo IBGE, compreendendo: Microrregião geográfica 024 – Foz do Iguaçu – PR, Microrregião geográfica 023 – Cascavel – PR, Microrregião geográfica 022 – Toledo – PR.;

8.23.2.2. Empresas brasileiras;

8.23.2.3. Empresas que invistam em pesquisa e no desenvolvimento de tecnologia no País;

8.23.2.4. Empresas que comprovem a prática de mitigação, nos termos da Lei nº 12.187, de 29 de dezembro de 2009.

8.24. O Pregoeiro verificará a ocorrência de uma mesma empresa vencer as cotas principal e reservada de um mesmo produto, conforme a classificação dos lotes, situação na qual o pregoeiro informará ao interessado que a contratação deverá ocorrer pelo menor preço, e solicitará que o mesmo ajuste o lance da cota com o maior preço para o valor da cota com menor preço, em funcionalidade específica do sistema.

8.25. Ao recusar-se a realizar o ajuste que trata o item 8.24 deste edital, a licitante será desclassificado de ambas as cotas.

8.26. Encerrada a etapa de envio de lances da sessão pública, na hipótese da proposta do primeiro colocado permanecer acima do preço máximo ou inferior ao desconto definido para a contratação, o pregoeiro deverá negociar condições mais vantajosas, após definido o resultado do julgamento.

8.26.1. A negociação poderá ser feita com os demais licitantes, segundo a ordem de classificação inicialmente estabelecida, quando o primeiro colocado, mesmo após a negociação, for desclassificado em razão de sua proposta permanecer acima do preço máximo definido pela Administração.

8.26.2. A negociação será realizada por meio do sistema, podendo ser acompanhada pelos demais licitantes.

8.26.3. O resultado da negociação será divulgado a todos os licitantes e anexado aos autos do processo licitatório.

8.27. O pregoeiro solicitará ao licitante mais bem classificado que, no prazo de 2 (duas) horas, prorrogável por igual período, envie a proposta adequada ao último lance ofertado após a negociação realizada, acompanhada, se for o caso, dos documentos complementares, quando





necessários à confirmação daqueles exigidos neste Edital e já apresentados, **sob pena de desclassificação.**

8.27.1. Os documentos complementares, compreendem, conforme o caso: planilha de composição de custos, folders, cartilhas, panfletos, catálogos, ou seja, quaisquer documentos necessários a comprovação das características mínimas do produto/equipamento ofertado.

8.27.2. A proposta deverá ser preenchida, preferencialmente, de acordo com o modelo ANEXO 03, deste edital de licitação.

8.27.3. A licitante deve adequar redação do item em conformidade ao objeto licitado e ao critério de julgamento já estabelecido no edital.

8.27.4. Deverá constar na proposta a indicação de PREPOSTO, responsável pelo contato durante todo período de execução contratual, sendo, Nome, CPF, número de telefone direto e endereço de e-mail.

8.27.5. A prorrogação de que trata o item 8.27, poderá ocorrer nas seguintes situações:

8.27.5.1. por solicitação do(a) licitante, mediante justificativa aceita pelo(a) agente de contratação ou pela comissão de contratação, quando o substituir; ou

8.27.5.2. de ofício, a critério do(a) agente de contratação ou da comissão de contratação, quando o(a) substituir, quando constatado que o prazo estabelecido não é suficiente para o envio dos documentos exigidos no edital para a verificação de conformidade de que trata o caput. Bem como quando a convocação ocorrer em data posterior da data da sessão decorrente de desclassificação ou inabilitação de empresa previamente classificada.

8.28. Após a negociação do preço, o Pregoeiro iniciará a fase de aceitação e julgamento da Proposta

9. DA FASE DE JULGAMENTO

9.1. Encerrada a etapa de negociação, o pregoeiro verificará se o licitante provisoriamente classificado em primeiro lugar atende às condições de participação no certame, conforme previsto no art. 14 da Lei nº 14.133/2021, legislação correlata e no item 5.10 do edital, especialmente quanto à existência de sanção que impeça a participação no certame ou a futura contratação, mediante a consulta aos seguintes cadastros:

a) Cadastro de Impedidos de licitar do Tribunal de Contas do Estado do Paraná <https://crcap.tce.pr.gov.br/ConsultarImpedidos.aspx> ;

b) TCU - Licitantes Inidôneos; CNJ = CNIA - Cadastro Nacional de Condenações Cíveis por Ato de Improbidade Administrativa e Inelegibilidade; Portal da Transparência - Cadastro Nacional de Empresas Inidôneas e Suspensas; Portal da Transparência - CNEP - Cadastro Nacional de Empresas Punidas. Mediante consulta em <https://certidoes-apf.apps.tcu.gov.br/>;





9.2. A consulta aos cadastros será realizada em nome da empresa licitante e também de seu sócio majoritário, por força da vedação de que trata o artigo 12 da Lei nº 8.429, de 1992.

9.3. Caso conste na Consulta de Situação do licitante a existência de Ocorrências Impeditivas Indiretas, o Pregoeiro diligenciará para verificar se houve fraude por parte das empresas apontadas no Relatório de Ocorrências Impeditivas Indiretas. (IN nº 3/2018, art. 29, caput)

9.3.1. A tentativa de burla será verificada por meio dos vínculos societários, linhas de fornecimentos similares, dentre outros. (IN nº 3/2018, art. 29, §1º).

9.3.2. O licitante será convocado para manifestação previamente a uma eventual desclassificação. (IN nº 3/2018, art. 29, §2º).

9.3.3. Constatada a existência de sanção, o licitante será reputado inabilitado, por falta de condição de participação.

9.4. Caso atendidas as condições de participação, será iniciado o procedimento de habilitação.

9.5. Caso o licitante provisoriamente classificado em primeiro lugar tenha se utilizado de algum tratamento favorecido às ME/EPPs, o pregoeiro verificará se faz jus ao benefício, em conformidade com os itens 5.8 e 5.9 deste edital.

9.6. Verificadas as condições de participação e de utilização do tratamento favorecido, o pregoeiro examinará a proposta classificada em primeiro lugar quanto à adequação ao objeto e à compatibilidade do preço em relação ao máximo estipulado para contratação neste Edital e em seus anexos, observado o disposto no artigo 29 a 35 da IN SEGES nº 73, de 30 de setembro de 2022.

9.7. Será desclassificada a proposta vencedora que:

9.7.1. Contiver vícios insanáveis;

9.7.2. Não obedecer às especificações técnicas contidas no Termo de Referência;

9.7.3. Apresentar preços inexequíveis ou permanecerem acima do preço máximo definido para a contratação;

9.7.4. Não tiverem sua exequibilidade demonstrada, quando exigido pela Administração;

9.7.5. Apresentar desconformidade com quaisquer outras exigências deste Edital ou seus anexos, desde que insanável.

9.8. No caso de bens e equipamentos geral, é indício de inexecuibilidade das propostas valores inferiores a 50% (cinquenta por cento) do valor orçado pela Administração.

9.8.1. A inexecuibilidade, na hipótese de que trata o caput, só será considerada após diligência do pregoeiro, que comprove:

9.8.1.1. Que o custo do licitante ultrapassa o valor da proposta; e





9.8.1.2. Inexistirem custos de oportunidade capazes de justificar o vulto da oferta.

9.9. Em contratação de fornecimento que envolva serviços de engenharia, além das disposições acima, a análise de exequibilidade e sobrepreço considerará o seguinte:

9.9.1. Nos regimes de execução por tarefa, empreitada por preço global ou empreitada integral, semi-integrada ou integrada, a caracterização do sobrepreço se dará pela superação do valor global estimado;

9.9.2. No regime de empreitada por preço unitário, a caracterização do sobrepreço se dará pela superação do valor global estimado e pela superação de custo unitário tido como relevante, conforme planilha anexa ao edital;

9.9.3. No caso de serviços de engenharia, serão consideradas inexequíveis as propostas cujos valores forem inferiores a 75% (setenta e cinco por cento) do valor orçado pela Administração, independentemente do regime de execução.

9.9.4. Será exigida garantia adicional do licitante vencedor cuja proposta for inferior a 85% (oitenta e cinco por cento) do valor orçado pela Administração, equivalente à diferença entre este último e o valor da proposta, sem prejuízo das demais garantias exigíveis de acordo com a Lei.

9.10. Se houver indícios de inexequibilidade da proposta de preço, ou em caso da necessidade de esclarecimentos complementares, poderão ser efetuadas diligências, para que a empresa comprove a exequibilidade da proposta.

9.11. Caso o custo global estimado do objeto licitado tenha sido decomposto em seus respectivos custos unitários por meio de Planilha de Custos e Formação de Preços elaborada pela Administração, o licitante classificado em primeiro lugar será convocado para apresentar Planilha por ele elaborada, com os respectivos valores adequados ao valor final da sua proposta, sob pena de não aceitação da proposta.

9.11.1. Em se tratando de serviços de engenharia, o licitante vencedor será convocado a apresentar à Administração, por meio eletrônico, as planilhas com indicação dos quantitativos e dos custos unitários, seguindo o modelo elaborado pela Administração, bem como com detalhamento das Bonificações e Despesas Indiretas (BDI) e dos Encargos Sociais (ES), com os respectivos valores adequados ao valor final da proposta vencedora, admitida a utilização dos preços unitários, no caso de empreitada por preço global, empreitada integral, contratação semiintegrada e contratação integrada, exclusivamente para eventuais adequações indispensáveis no cronograma físico-financeiro e para balizar excepcional aditamento posterior do contrato.

9.12. Erros no preenchimento da planilha não constituem motivo para a desclassificação da proposta. A planilha poderá ser ajustada pelo fornecedor, no prazo indicado pelo sistema, desde que não haja majoração do preço.

9.12.1. O ajuste de que trata este dispositivo se limita a sanar erros ou falhas que não alterem a substância das propostas;





9.12.2. Considera-se erro no preenchimento da planilha passível de correção a indicação de recolhimento de impostos e contribuições na forma do Simples Nacional, quando não cabível esse regime.

9.13. Para fins de análise da proposta quanto ao cumprimento das especificações do objeto, poderá ser colhida a manifestação escrita do setor requisitante do equipamento ou da área especializada no objeto.

9.14. Caso o Termo de Referência exija a apresentação de amostra, o licitante classificado em primeiro lugar deverá apresentá-la, conforme disciplinado no Termo de Referência, sob pena de não aceitação da proposta e desclassificação da proposta.

9.15. Por meio de mensagem no sistema, será divulgado o local e horário de realização do procedimento para a avaliação das amostras, cuja presença será facultada a todos os interessados, incluindo os demais licitantes.

9.16. Os resultados das avaliações serão divulgados por meio de mensagem no sistema.

9.17. No caso de não haver entrega da amostra ou ocorrer atraso na entrega, sem justificativa aceita pelo Pregoeiro, ou havendo entrega de amostra fora das especificações previstas neste Edital, a proposta do licitante será recusada.

9.18. Se a(s) amostra(s) apresentada(s) pelo primeiro classificado não for(em) aceita(s), o Pregoeiro analisará a aceitabilidade da proposta ou lance ofertado pelo segundo classificado. Seguir-se-á com a verificação da(s) amostra(s) e, assim, sucessivamente, até a verificação de uma que atenda às especificações constantes no Termo de Referência.

10. DA FASE DE HABILITAÇÃO

10.1. Os documentos previstos abaixo, necessários e suficientes para demonstrar a capacidade do licitante de realizar o objeto da licitação, serão exigidos para fins de habilitação, nos termos dos arts. 62 a 70 da Lei nº 14.133, de 2021.

10.1.1. Toda a documentação para fins de habilitação deverá ser, preferencialmente, anexado ao sistema até a data e horário previstos para início da sessão, de modo que somente será verificada pelo pregoeiro a documentação daqueles licitantes declarados detentores de melhor oferta após a fase de disputa por lances. **Os documentos exigidos para habilitação, não anexados previamente ao portal, deverão ser enviados por meio do sistema, em formato digital, no prazo de no máximo de duas horas úteis, contado da solicitação pelo pregoeiro.**

10.1.2. A não observância do disposto no item anterior enseja a inabilitação/desclassificação no momento da habilitação.

10.1.3. Os documentos exigidos para fins de habilitação poderão ser substituídos pelo SICAF ou por registro cadastral emitido pelo Município de Céu Azul, podendo ser diligenciado para a possível atualização de documentos desatualizados.

10.1.4. A verificação pelo pregoeiro, em sítios eletrônicos oficiais de órgãos e entidades emissores de certidões constitui meio legal de prova, para fins de habilitação.





10.1.5. Os documentos comprobatórios que trata o item **10.2.** e **seus subitens**, deverão encontrarem-se **vigentes** na data de abertura da sessão, sob pena de inabilitação da licitante, com exceção dos benefícios previstos em favor das ME EPP.

10.1.6. Aos documentos que não mencionarem prazo de validade será atribuído prazo de **90 (noventa) dias de eficácia**, contados da data de emissão, salvo disposição contrária expressa em Lei ou edital.

10.1.7. Os documentos que compõem a proposta e a habilitação da licitante melhor classificado somente serão disponibilizados para avaliação do pregoeiro e para acesso público após o encerramento do envio de lances.

10.2. As licitantes deverão anexar para fins de sua habilitação no certame os seguintes documentos:

10.2.1. Habilitação jurídica (conforme o caso)

10.2.1.1. Microempreendedor Individual - MEI: Certificado da Condição de Microempreendedor Individual - CCMEI, cuja aceitação ficará condicionada à verificação da autenticidade no sítio <https://www.gov.br/empresas-e-negocios/pt-br/empreendedor>;

10.2.1.2. Composição empresarial, sociedade empresária, sociedade limitada unipessoal – SLU ou sociedade identificada como empresa individual de responsabilidade limitada - EIRELI: inscrição do ato constitutivo, estatuto ou contrato social no Registro Público de Empresas Mercantis, a cargo da Junta Comercial da respectiva sede, acompanhada de documento comprobatório de seus administradores;

10.2.1.3. Sociedade empresária estrangeira: portaria de autorização de funcionamento no Brasil, publicada no Diário Oficial da União e arquivada na Junta Comercial da unidade federativa onde se localizar a filial, agência, sucursal ou estabelecimento, a qual será considerada como sua sede, conforme Instrução Normativa DREI/ME n.º 77, de 18 de março de 2020.

10.2.1.4. Sociedade simples: inscrição do ato constitutivo no Registro Civil de Pessoas Jurídicas do local de sua sede, acompanhada de documento comprobatório de seus administradores;

10.2.1.5. Filial, sucursal ou agência de sociedade simples ou empresária: inscrição do ato constitutivo da filial, sucursal ou agência da sociedade simples ou empresária, respectivamente, no Registro Civil das Pessoas Jurídicas ou no Registro Público de Empresas Mercantis onde opera, com averbação no Registro onde tem sede a matriz

10.2.1.6. Sociedade cooperativa: ata de fundação e estatuto social, com a ata da assembleia que o aprovou, devidamente arquivado na Junta Comercial ou inscrito no Registro Civil das Pessoas Jurídicas da respectiva sede, além do registro de que trata o art. 107 da Lei n.º 5.764, de 16 de dezembro 1971.

10.2.1.7. Agricultor familiar: Declaração de Aptidão ao Pronaf – DAP ou DAP-P válida, ou, ainda, outros documentos definidos pela Secretaria Especial de Agricultura Familiar e do Desenvolvimento Agrário, nos termos do art. 4º, §2º do Decreto n.º 10.880, de 2 de dezembro de 2021.





10.2.1.8. Produtor Rural: matrícula no Cadastro Específico do INSS – CEI, que comprove a qualificação como produtor rural pessoa física, nos termos da Instrução Normativa RFB n. 971, de 13 de novembro de 2009 (arts. 17 a 19 e 165).

10.2.1.9. Os documentos apresentados deverão estar acompanhados de todas as alterações ou da respectiva consolidação.

10.2.2. Habilitação fiscal, social e trabalhista

10.2.2.1. CNPJ = Prova de inscrição no Cadastro Nacional de Pessoas Jurídicas;

10.2.2.2 Alvará Municipal ou Cadastro Receita Estadual - Prova de inscrição no cadastro de contribuintes Estadual ou Municipal relativo ao domicílio ou sede do fornecedor, pertinente ao seu ramo de atividade e compatível com o objeto contratual;

10.2.2.2.1. Caso o fornecedor seja considerado isento dos tributos Estadual e Municipal relacionados ao objeto contratual, deverá comprovar tal condição mediante a apresentação de declaração da Fazenda respectiva do seu domicílio ou sede, ou outra equivalente, na forma da lei.

10.2.2.2.2. O fornecedor enquadrado como microempreendedor individual que pretenda auferir os benefícios do tratamento diferenciado previstos na Lei Complementar n. 123, de 2006, estará dispensado da prova de inscrição nos cadastros de contribuintes estadual e municipal. A apresentação do Certificado de Condição de Microempreendedor Individual – CCMEI supre as exigências de inscrição nos cadastros fiscais, na medida em que essas informações constam no próprio Certificado.

10.2.2.3. Negativa Federal = Prova de regularidade fiscal perante a Fazenda Nacional, mediante apresentação de certidão expedida conjuntamente pela Secretaria da Receita Federal do Brasil (RFB) e pela Procuradoria-Geral da Fazenda Nacional (PGFN), referente a todos os créditos tributários federais e à Dívida Ativa da União (DAU) por elas administrados, inclusive aqueles relativos à Seguridade Social, nos termos da Portaria Conjunta nº 1.751, de 02 de outubro de 2014, do Secretário da Receita Federal do Brasil e da Procuradora-Geral da Fazenda Nacional.

10.2.2.4 Negativa Estadual - Prova de regularidade com a Fazenda Estadual do domicílio ou sede do fornecedor, relativa à atividade em cujo exercício contrata ou concorre;

10.2.2.5 Negativa Municipal = Prova de regularidade com a Fazenda Municipal do domicílio ou sede do fornecedor, relativa à atividade em cujo exercício contrata ou concorre;

10.2.2.6. Negativa FGTS = Prova de regularidade com o Fundo de Garantia do Tempo de Serviço (FGTS);

10.2.2.7. Negativa Trabalhista = Prova de inexistência de débitos inadimplidos perante a Justiça do Trabalho, mediante a apresentação de certidão negativa ou positiva com efeito de negativa, nos termos do Título VII-A da Consolidação das Leis do Trabalho, aprovada pelo Decreto-Lei nº 5.452, de 1º de maio de 1943;

10.2.3. Deverá apresentar as seguintes DECLARAÇÕES, conforme disposto no modelo constante do ANEXO 04 e 05 deste edital, de que:



- a) Não se encontra com o Direito de Licitar suspenso perante o Município de Céu Azul, bem como não encontra-se declarado inidôneo por órgão ou entidade em qualquer das esferas do Governo;
- b) Até a presente data inexistem fatos impeditivos para a sua habilitação no presente processo licitatório ciente da obrigatoriedade de declarar ocorrências posteriores;
- c) Não emprega menor de 18 anos em trabalho noturno, perigoso ou insalubre e não emprega menor de 16 anos, salvo menor, a partir de 14 anos, na condição de aprendiz, nos termos do artigo 7º, XXXIII, da Constituição;
- d) Os proprietários, sócios e/ou dirigentes da referida empresa NÃO possuem grau de parentesco consanguíneo ou por afinidade até o terceiro grau, com SERVIDORES EFETIVOS INVESTIDOS DE CARGOS DE DIREÇÃO, CHEFIA E ASSESSORAMENTO, OU EXERÇAM FUNÇÃO GRATIFICADA E AINDA QUE FAÇAM PARTE DO DEPARTAMENTO DE COMPRAS, LICITAÇÕES E CONTRATOS, SEJA PREGOEIRO E OU MEMBRO DA EQUIPE DE APOIO, E DA COMISSÃO PERMANENTE DE LICITAÇÕES DO MUNICÍPIO DE CÉU AZUL OU QUE EXERÇAM FUNÇÃO DE FISCALIZAÇÃO E GESTÃO DE CONTRATOS ORIUNDO DO PRESENTE PROCESSO LICITATÓRIO, AGENTES POLÍTICOS, PREFEITO, VICE-PREFEITO E OCUPANTES DE CARGOS EM COMISSÃO DA PREFEITURA MUNICIPAL DE CÉU AZUL, responsabilizando-se civil, administrativa e criminalmente pela veracidade das informações contidas nesta Declaração.
- e) Não possui, em sua cadeia produtiva, empregados executando trabalho degradante ou forçado, observando o disposto nos incisos III e IV do art. 1º e no inciso III do art. 5º da Constituição Federal;
- f) Cumpre as exigências de reserva de cargos para pessoa com deficiência e para reabilitado da Previdência Social, previstas em lei e em outras normas específicas.
- g) Está ciente e concorda com as condições contidas no edital e seus anexos, bem como de que a proposta apresentada compreende a integralidade dos custos para atendimento dos direitos trabalhistas assegurados na Constituição Federal, nas leis trabalhistas, nas normas infralegais, nas convenções coletivas de trabalho e nos termos de ajustamento de conduta vigentes na data de sua entrega em definitivo e que cumpre plenamente os requisitos de habilitação definidos no instrumento convocatório;
- h) Declaração de enquadramento em regime de tributação de microempresa ou Empresa de Pequeno Porte (na hipótese do licitante ser um ME ou EPP). Para usufruir dos benefícios previsto para ME, EPP e Equiparada (anexo 5)

10.2.3.1 - O licitante organizado em cooperativa deverá declarar, ainda, que cumpre os requisitos estabelecidos no [artigo 16 da Lei nº 14.133, de 2021](#).

10.2.3.2 - A falsidade das declarações tratadas neste item sujeitará o licitante às sanções previstas na [Lei nº 14.133, de 2021](#), e neste Edital.

10.2.4. Qualificação Econômico-Financeira





10.2.4.1. Negativa Falência e Concordata = certidão negativa de falência expedida pelo distribuidor da sede do fornecedor – Lei nº 14.133, de 2021, art. 69, caput, inciso II); (Caso não conste na Certidão o prazo de validade da mesma, será considerado o prazo de 90 (noventa) dias contados da data da sua emissão).

10.2.5. Qualificação Técnica ou requisitos do objeto:

10.2.5.1. Atestado de capacidade técnica, que comprove o fornecimento de produtos/equipamentos semelhante ou igual ao objeto desta Licitação, expressando a satisfação quanto ao fornecimento, assistência técnica e funcionamento. Emitido por pessoa jurídica de direito público ou privado com identificação do emitente para possível contato da Administração.

10.2.5.2. Prova de registro da empresa no Conselho de Responsabilidade técnica competente (CREA CAU CFT ou outros).

10.2.5.3. Prova de registro do responsável técnico no Conselho de Responsabilidade técnica competente (CREA CAU CFT ou outros).

10.2.5.4. Comprovação de vínculo empregatício entre o (s) responsável (is) técnico (s), pela execução do serviço, e a proponente. Para dirigente ou sócio de empresa, tal comprovação poderá ser feita através da cópia da ata da assembleia de sua investidura no cargo ou contrato social.

10.2.5.5. A empresa licitante deverá apresentar junto com a habilitação certificado de produção dos brinquedos em conformidade com a ABNT NBR 16071. (Art. 42,I, Lei Federal 14.133/2021)

10.3. Quando permitida a participação de empresas estrangeiras que não funcionem no País, as exigências de habilitação serão atendidas mediante documentos equivalentes, inicialmente apresentados em tradução livre.

10.3.1. Na hipótese de o licitante vencedor ser empresa estrangeira que não funcione no País, para fins de assinatura do contrato, os documentos exigidos para a habilitação serão traduzidos por tradutor juramentado no País e apostilados nos termos do disposto no Decreto nº 8.660, de 29 de janeiro de 2016, ou de outro que venha a substituí-lo, ou consularizados pelos respectivos consulados ou embaixadas.

10.4. Quando permitida a participação de consórcio de empresas, a habilitação técnica, quando exigida, será feita por meio do somatório dos quantitativos de cada consorciado e, para efeito de habilitação econômico-financeira, quando exigida, será observado o somatório dos valores de cada consorciado.

10.4.1. Se o consórcio não for formado integralmente por microempresas ou empresas de pequeno porte e o termo de referência exigir requisitos de habilitação econômico-financeira, haverá um acréscimo de 10% para o consórcio em relação ao valor exigido para os licitantes individuais.

10.5. Os documentos exigidos para fins de habilitação poderão ser apresentados em original, por cópia desde que autenticada via cartório, via digital ou por servidor do departamento de licitações e contratos do órgão licitante.

10.5.1. Se o envio da documentação ocorrer a partir de sistema informatizado, com acesso vinculado à chave de identificação e senha do interessado, a segurança quanto à





autenticidade e autoria dos documentos será presumida, sendo desnecessário o envio de documentos assinados com certificação digital.

10.5.2. Somente haverá a necessidade de comprovação do preenchimento de requisitos mediante apresentação dos documentos originais não-digitais quando houver dúvida em relação à integridade do documento digital ou quando a lei expressamente o exigir. (IN nº 3/2018, art. 4º, §1º, e art. 6º, §4º).

10.6. Será verificado se o licitante apresentou declaração de que atende aos requisitos de habilitação, e o declarante responderá pela veracidade das informações prestadas, na forma da lei (art. 63, I, da Lei nº 14.133/2021).

10.7. A verificação pelo pregoeiro, em sítios eletrônicos oficiais de órgãos e entidades emissores de certidões constitui meio legal de prova, para fins de habilitação.

10.8. Após a entrega dos documentos para habilitação, não será permitida a substituição ou a apresentação de novos documentos, salvo em sede de diligência, para (Lei 14.133/21, art. 64, e IN 73/2022, art. 39, §4º):

10.8.1. complementação de informações acerca dos documentos já apresentados licitantes e desde que necessária para apurar fatos existentes à época da abertura do certame;

10.8.1.1. Essa diligência é cabível no caso de o documento apresentado ser inconclusivo quanto ao atendimento de requisitos do edital. É o que ocorre, por exemplo, quando um atestado menciona genericamente que o licitante já executou objeto semelhante, mas o edital exige algum detalhe, tal como determinada medida.

10.8.2. atualização de documentos cuja validade tenha expirado após a data de recebimento das propostas;

10.9. Na análise dos documentos de habilitação, o pregoeiro poderá sanar erros ou falhas, que não alterem a substância dos documentos e sua validade jurídica, mediante decisão fundamentada, registrada em ata e acessível a todos, atribuindo-lhes eficácia para fins de habilitação e classificação.

10.10. Na hipótese de o licitante não atender às exigências para habilitação, o pregoeiro examinará a proposta subsequente e assim sucessivamente, na ordem de classificação, até a apuração de uma proposta que atenda ao presente edital.

11. DOS RECURSOS ADMINISTRATIVOS

11.1. Declarado o vencedor, qualquer licitante poderá, durante o prazo concedido na sessão pública, que será de no **máximo 30 (trinta) minutos**, de forma imediata e motivada em campo próprio do sistema, manifestar sua intenção de recorrer.

11.1.1. A manifestação da intenção de interpor recurso será feita individualmente por lote, após a constatação da habilitação de licitante, com o início de etapa específica;

11.1.2. As memoriais de razões do recurso de que trata o item 11.1 poderão ser apresentadas no prazo de até três dias úteis;

11.1.3. Os recursos apresentados serão disponibilizados para vistas dos outros licitantes que ficarão intimados desde logo, para se desajarem, apresentarem suas contrarrazões, no





prazo de até três dias úteis, contados da data final do prazo do recorrente, assegurada vista imediata dos elementos indispensáveis à defesa dos seus interesses;

11.1.4. Os memoriais relativos às razões e às contrarrazões de eventuais recursos interpostos, deverão ser anexados em funcionalidade própria do sistema, e nos prazos que forem fixados em sessão pública pelo pregoeiro;

11.2. A interposição de recurso referente ao julgamento das propostas, à habilitação ou inabilitação de licitantes, à anulação ou revogação da licitação, observará o disposto no art. 165 da Lei nº 14.133, de 2021.

11.3. O prazo recursal é de 3 (três) dias úteis, contados da data de intimação ou de lavratura da ata.

11.4. Quando o recurso apresentado impugnar o julgamento das propostas ou o ato de habilitação ou inabilitação do licitante:

11.4.1. a intenção de recorrer deverá ser manifestada imediatamente, sob pena de preclusão;

11.4.2. o prazo para apresentação das razões recursais será iniciado na data de intimação ou de lavratura da ata de habilitação ou inabilitação;

11.4.3. na hipótese de adoção da inversão de fases prevista no § 1º do art. 17 da Lei nº 14.133, de 2021, o prazo para apresentação das razões recursais será iniciado na data de intimação ou da ata de julgamento.

11.5. Os recursos deverão ser encaminhados em campo próprio do sistema.

11.6. O recurso será dirigido à autoridade que tiver editado o ato ou proferido a decisão recorrida, a qual poderá reconsiderar sua decisão no prazo de 3 (três) dias úteis, ou, nesse mesmo prazo, encaminhar recurso para a autoridade superior, a qual deverá proferir sua decisão no prazo de 10 (dez) dias úteis, contado do recebimento dos autos.

11.7. Os recursos interpostos fora do prazo não serão conhecidos.

11.8. O prazo para apresentação de contrarrazões ao recurso pelos demais licitantes será de 3 (três) dias úteis, contados da data da intimação pessoal ou da divulgação da interposição do recurso, assegurada à vista imediata dos elementos indispensáveis à defesa de seus interesses.

11.9. O recurso e o pedido de reconsideração terão efeito suspensivo do ato ou da decisão recorrida até que sobrevenha decisão final da autoridade competente.

11.10. O acolhimento do recurso invalida tão somente os atos insuscetíveis de aproveitamento.

11.11. Os autos do processo permanecerão com vista franqueada aos interessados no sítio eletrônico do Município ou no Site: <https://bllcompras.com/>.

12. DAS INFRAÇÕES ADMINISTRATIVAS E SANÇÕES DA LICITAÇÃO

12.1. Comete infração administrativa, nos termos da lei, o licitante que, com dolo ou culpa:

12.1.1. Deixar de entregar a documentação exigida para o certame ou não entregar qualquer documento que tenha sido solicitado pelo/a pregoeiro/a durante o certame;

12.1.2. Salvo em decorrência de fato superveniente devidamente justificado, não mantiver a proposta em especial quando:





12.1.2.1. Não enviar a proposta adequada ao último lance ofertado ou após a negociação;

12.1.2.2. recusar-se a enviar o detalhamento da proposta quando exigível;

12.1.2.3. Pedir para ser desclassificado quando encerrada a etapa competitiva; ou

12.1.2.4. Deixar de apresentar amostra;

12.1.2.5. Apresentar proposta ou amostra em desacordo com as especificações do edital;

12.1.3. Não celebrar o contrato ou não entregar a documentação exigida para a contratação, quando convocado dentro do prazo de validade de sua proposta;

12.1.3.1. recusar-se, sem justificativa, a assinar o contrato, ou a aceitar ou retirar o instrumento equivalente no prazo estabelecido pela Administração;

12.1.4. Apresentar declaração ou documentação falsa exigida para o certame ou prestar declaração falsa durante a licitação;

12.1.5. Fraudar a licitação;

12.1.6. comportar-se de modo inidôneo ou cometer fraude de qualquer natureza, em especial quando:

12.1.6.1. Agir em conluio ou em desconformidade com a lei;

12.1.6.2. Induzir deliberadamente a erro no julgamento;

12.1.6.3. Apresentar amostra falsificada ou deteriorada;

12.1.7. Praticar atos ilícitos com vistas a frustrar os objetivos da licitação

12.1.8. praticar ato lesivo previsto no art. 5º da Lei n.º 12.846, de 2013.

12.2. Com fulcro na Lei nº 14.133, de 2021, a Administração poderá, garantida a prévia defesa, aplicar aos licitantes e/ou adjudicatários as seguintes sanções, sem prejuízo das responsabilidades civil e criminal:

12.2.1. Advertência;

12.2.2. Multa;

12.2.3. Impedimento de licitar e contratar e

12.2.4. Declaração de inidoneidade para licitar ou contratar, enquanto perdurarem os motivos determinantes da punição ou até que seja promovida sua reabilitação perante a própria autoridade que aplicou a penalidade.

12.3. Na aplicação das sanções serão considerados:

12.3.1. A natureza e a gravidade da infração cometida;

12.3.2. As peculiaridades do caso concreto;

12.3.3. As circunstâncias agravantes ou atenuantes;

12.3.4. Os danos que dela provierem para a Administração Pública;





12.3.5. A implantação ou o aperfeiçoamento de programa de integridade, conforme normas e orientações dos órgãos de controle.

12.4. A multa será recolhida em percentual de 0,5% a 30% incidente sobre o valor do contrato licitado, recolhida no prazo máximo de 05 (cinco) dias úteis, a contar da comunicação oficial.

2.4.1. Para as infrações previstas nos itens 12.1.1, 12.1.2 e 12.1.3, a multa será de ,5% a 15% do valor do contrato licitado, recolhida no prazo máximo de 05 (cinco) dias teis, a contar da comunicação oficial.

2.4.2. Para as infrações previstas nos itens 12.1.4, 12.1.5, 12.1.6, 12.1.7 e 12.1.8, a multa será de 15% a 30% do valor do contrato licitado, recolhida no prazo máximo de 05 (cinco) dias úteis, a contar da comunicação oficial.

12.5. As sanções de advertência, impedimento de licitar e contratar e declaração de inidoneidade para licitar ou contratar poderão ser aplicadas, cumulativamente ou não, à penalidade de multa.

12.6. Na aplicação da sanção de multa será facultada a defesa do interessado no prazo de 15 (quinze) dias úteis, contado da data de sua intimação.

12.7. A sanção de impedimento de licitar e contratar será aplicada ao responsável em decorrência das infrações administrativas relacionadas nos itens 12.1.1, 12.1.2 e 12.1.3, quando não se justificar a imposição de penalidade mais grave, e impedirá o responsável de licitar e contratar no âmbito da Administração Pública direta e indireta do ente federativo a qual pertencer o órgão ou entidade, pelo prazo máximo de 3 (três) anos.

12.8. Poderá ser aplicada ao responsável a sanção de declaração de inidoneidade para licitar ou contratar, em decorrência da prática das infrações dispostas nos itens 12.1.4, 12.1.5, 12.1.6, 9.1.7 e 12.1.8, bem como pelas infrações administrativas previstas nos itens 12.1.1, 12.1.2 e 12.1.3 que justifiquem a imposição de penalidade mais grave que a sanção de impedimento de licitar e contratar, cuja duração observará o prazo previsto no art. 156, §5º, da Lei n.º 14.133/2021.

12.9. A recusa injustificada do adjudicatário em assinar o contrato, ou em aceitar ou retirar o instrumento equivalente no prazo estabelecido pela Administração, descrita no item 12.1.3, caracterizará o descumprimento total da obrigação assumida e o sujeitará às penalidades e à imediata perda da garantia de proposta em favor do órgão ou entidade promotora da licitação, nos termos do art. 45, §4º da IN SEGES/ME n.º 73, de 2022.

12.10. A apuração de responsabilidades relacionadas às sanções de impedimento de licitar e contratar e de declaração de inidoneidade para licitar ou contratar demandará a instauração de processo de responsabilização a ser conduzido por comissão composta por 2 (dois) ou mais servidores estáveis, que avaliará fatos e circunstâncias conhecidos e intimará o licitante ou o adjudicatário para, no prazo de 15 (quinze) dias úteis, contado da data de sua intimação, apresentar defesa escrita e especificar as provas que pretenda produzir.

12.11. Caberá recurso no prazo de 15 (quinze) dias úteis da aplicação das sanções de advertência, multa e impedimento de licitar e contratar, contado da data da intimação, o qual será dirigido à autoridade que tiver proferido a decisão recorrida, que, se não a reconsiderar no prazo de 5 (cinco) dias úteis, encaminhará o recurso com sua motivação à autoridade superior, que deverá proferir sua decisão no prazo máximo de 20 (vinte) dias úteis, contado do recebimento dos autos.

12.12. Caberá a apresentação de pedido de reconsideração da aplicação da sanção de declaração de inidoneidade para licitar ou contratar no prazo de 15 (quinze) dias úteis, contado da data da intimação, e decidido no prazo máximo de 20 (vinte) dias úteis, contado do seu recebimento.





12.13. O recurso e o pedido de reconsideração terão efeito suspensivo do ato ou da decisão recorrida até que sobrevenha decisão final da autoridade competente.

12.14. A aplicação das sanções previstas neste edital não exclui, em hipótese alguma, a obrigação de reparação integral dos danos causados ao Município de Céu Azul.

13. DA CONTRATAÇÃO

13.1. A contratação com os fornecedores será formalizada por instrumento contratual, emissão de nota de empenho de despesa, autorização de compra ou outro instrumento hábil, conforme Decreto Municipal nº 7.072/2023 e o art. 95 da Lei nº 14.133, de 2021.

13.1.1. Em “carta contrato”, “nota de empenho de despesa”, “autorização de compra”, ou outros instrumentos hábeis aplica-se, no que couber, o disposto no art. 92 da Lei Federal nº 14.133/2021.

13.2. Como condição para celebração do Contrato, o licitante vencedor deverá manter as mesmas condições de habilitação.

13.2.1. Quando o proponente vencedor não apresentar situação regular, no ato da assinatura do contrato, será convocada outra licitante, observada a ordem de classificação, para celebrar o contrato, e assim sucessivamente, sem prejuízo da aplicação das sanções cabíveis.

13.3. O Contrato resultante deste certame terá a vigência pelo período de **12 (doze) meses**.

13.4. A partir de comunicado formal emitido pelo Município de Céu Azul, a licitante vencedora terá o prazo de 5 (cinco) dias úteis, para proceder assinatura do instrumento contratual ou para encaminhar o mesmo assinado por correios ou transportadora ou via digital.

13.4.1. O prazo que trata o item 13.4 poderá, quando solicitado e justificado pelo proponente, ser prorrogado em conformidade com a legislação.

13.4.2. Se o licitante vencedor recusar-se a assinar o Contrato, injustificadamente, será aplicada a regra estabelecida no item 12.1.3 e 12.1.3.1 e procedida a convocação do próximo classificado nos termos do item 13.2.1 deste edital.

13.5. Decorridos 60 (sessenta) dias consecutivos da data da apresentação das propostas, sem a comunicação para a assinatura do Contrato, ficam os licitantes liberados dos compromissos assumidos.

13.6. Durante a vigência do Contrato, o licitante vencedor deverá manter as mesmas condições exigidas para Habilitação e classificação da proposta.

13.7. Durante a vigência do contrato, é vedado ao contratado contratar cônjuge, companheiro ou parente em linha reta, colateral ou por afinidade, até o terceiro grau, de dirigente do órgão ou entidade contratante ou de agente público que desempenhe função na licitação ou atue na fiscalização ou na gestão do contrato.

13.8. O licitante vencedor obriga-se a apresentar documentação complementar que vier a ser exigida pelo Município para efeito de celebração do instrumento contratual.

13.9. Durante a vigência do Contrato o fornecimento será acompanhado e fiscalizado por servidor público designado para esse fim.





13.9.1. As decisões e providências que ultrapassarem a competência do servidor designado deverão ser solicitadas aos seus superiores em tempo hábil para a adoção das medidas convenientes.

13.10. O início do fornecimento ocorrerá a partir da solicitação da Secretaria competente, mediante emissão do respectivo empenho/ordem de compra e comunicação à contratada, devendo ser atendidas todas as condições detalhadas no termo de referência deste edital.

13.10.1. A contratada é obrigada a reparar, corrigir, remover, reconstruir ou substituir, às suas expensas, no total ou em parte, o objeto do contrato em que se verificarem vícios, defeitos ou incorreções resultantes da execução ou de materiais empregados.

13.10.2. A contratada é responsável pelos danos causados diretamente à Administração ou a terceiros, decorrentes de sua culpa ou dolo na execução do contrato, não excluindo ou reduzindo essa responsabilidade a fiscalização ou o acompanhamento pelo órgão interessado.

13.10.3. A contratada é responsável pelos encargos trabalhistas, previdenciários, fiscais e comerciais resultantes da execução do contrato.

13.11. Demais condições contratuais constam da íntegra da Minuta de contrato, anexa a este Edital (Anexo 06).

14. DO PAGAMENTO E DA DOTAÇÃO ORÇAMENTÁRIA

14.1. Os pagamentos pertinentes serão efetuados em até 30 (trinta) dias, após a entrega do objeto, mediante emissão da Nota Fiscal pertinente em nome do Município de Céu Azul e verificação da conformidade dos produtos/equipamentos.

14.2. O pagamento será creditado em favor da contratada, na ordem bancária, creditada na conta corrente indicada na proposta, devendo para isto, ficar explicitado o nome do banco, agência, localidade e número da conta corrente em que deverá ser efetivado o crédito.

14.3. Caso haja aplicação de multa, o valor será descontado de qualquer fatura ou crédito existente na Prefeitura Municipal de Céu Azul em favor do FORNECEDOR. Caso o mesmo seja superior ao crédito eventualmente existente, a diferença será cobrada Administrativamente ou judicialmente, se necessário.

14.4. Será retido do pagamento o Imposto de Renda, conforme o [Decreto Municipal nº 6.971/2023](#), bem como a [IN RFB nº 1234/2012](#), que trata da retenção do IR- Imposto de Renda no momento do pagamento da fatura. Para tanto, deverá informar na nota fiscal a retenção do IR, a base de cálculo, a alíquota, o valor a ser retido e o valor líquido da nota fiscal. Enquadrando-se nos casos de isenção ou dispensa de retenção tal fato deve constar na nota fiscal sob pena de retenção de ofício.

14.5. A(s) dotação(ões) orçamentária(s) que proverá(ão) o pagamento das obrigações do Município, estão previstas no nas seguintes contas orçamentárias:

Fonte	Cód. Cat. Econ.	Cód. Desp.	Nome da Categoria Econômica	NOME DA UNIDADE
-------	-----------------	------------	-----------------------------	-----------------





	PARQUE INFANTIL COLORIDO	7128	PARQUE INFANTIL COLORIDO	DEPTO. DE CULTURA, LAZER E RECREAÇÃO
2000	PARQUE INFANTIL COLORIDO	7129	PARQUE INFANTIL COLORIDO	DEPTO. DE CULTURA, LAZER E RECREAÇÃO

14.5.1. As dotações indicadas estão sujeitas a alterações conforme as necessidades da Administração Pública Municipal.

15. DAS DISPOSIÇÕES GERAIS

15.1. Será divulgada ata da sessão pública no sistema eletrônico.

15.2. Não havendo expediente ou ocorrendo qualquer fato superveniente que impeça a realização do certame na data marcada, a sessão será automaticamente transferida para o primeiro dia útil subsequente, no mesmo horário anteriormente estabelecido, desde que não haja comunicação em contrário, pelo Pregoeiro.

15.3. Concluído o julgamento, a autoridade superior competente promoverá a adjudicação do objeto da licitação ao vencedor e a homologação do resultado.

15.3.1. Não havendo vencedor para algum dos lotes, seja por resultar frustrado ou por restar deserto, o processo será remetido à assessoria jurídica para parecer quanto a possibilidade de sua homologação.

15.3.2. Homologada a licitação pela autoridade competente, o Município de Céu Azul firmará a contratação com o PROPONENTE VENCEDOR visando à execução do objeto desta licitação nos termos da Minuta que integra este Edital.

15.3.3. Sendo a licitação homologada como deserta ou frustrada na íntegra, ou seja, quando não houver vencedor para qualquer dos lotes, será promovido o arquivamento do processo apenas.

15.4. As normas disciplinadoras da licitação serão sempre interpretadas em favor da ampliação da disputa entre os interessados, desde que não comprometam o interesse da Administração, o princípio da isonomia, a finalidade e a segurança da contratação.

15.5. Os licitantes assumem todos os custos de preparação e apresentação de suas propostas e a Administração não será, em nenhum caso, responsável por esses custos, independentemente da condução ou do resultado do processo licitatório.

15.6. Caberá aos gestores e fiscais a plena observância ao Decreto Municipal 7.072/2023, o qual dispõe sobre rotinas administrativas aplicáveis à gestão e fiscalização de contratos no âmbito da Administração Municipal.

15.7. Na contagem dos prazos estabelecidos neste Edital e seus Anexos, excluir-se-á o dia do início e incluir-se-á o do vencimento. Só se iniciam e vencem os prazos em dias de expediente na Administração.

15.8. Na análise dos documentos de habilitação e classificação, o agente de contratação/comissão de licitação poderá sanar erros ou falhas que não alterem a substância dos documentos e sua validade jurídica, mediante despacho fundamentado registrado e acessível a todos, atribuindo-lhes eficácia para fins de habilitação e classificação.





15.9. O desatendimento de exigências formais não essenciais não importará o afastamento do licitante, desde que seja possível o aproveitamento do ato, observados os princípios da isonomia e do interesse público.

15.10. Em caso de divergência entre disposições deste Edital e de seus anexos ou demais peças que compõem o processo, prevalecerá as deste Edital.

15.11. Nos casos de divergência ou equívocos encontrados no edital no momento da sessão ou análise da documentação, o Agente de Contratação/Comissão de licitação poderão sanar os equívocos registrando em Ata e dando conhecimento a todos.

15.12. As atribuições do pregoeiro /agente de contratação estão descritas no artigo 55 do Decreto

15.13. O Edital e seus anexos estão disponíveis, na íntegra, no Portal Nacional de Contratações Públicas (PNCP) e endereço eletrônico <https://www.ceuazul.pr.gov.br/transparencia/administracao/extratos-licitacoes>.

16. DA FRAUDE E DA CORRUPÇÃO

I – Os licitantes devem observar e o contratado deve observar e fazer observar, por seus fornecedores e subcontratados, se admitida subcontratação, o mais alto padrão de ética durante todo o processo de licitação, de contratação e de execução do objeto contratual.

Para os propósitos desta cláusula, definem-se as seguintes práticas:

a) “prática corrupta”: oferecer, dar, receber ou solicitar, direta ou indiretamente, qualquer vantagem com o objetivo de influenciar a ação de servidor público no processo de licitação ou na execução de contrato;

b) “prática fraudulenta”: a falsificação ou omissão dos fatos, com o objetivo de influenciar o processo de licitação ou de execução de contrato;

c) “prática colusiva”: esquematizar ou estabelecer um acordo entre dois ou mais licitantes, com ou sem o conhecimento de representantes ou prepostos do órgão licitador, visando estabelecer preços em níveis artificiais e não-competitivos;

d) “prática coercitiva”: causar dano ou ameaçar causar dano, direta ou indiretamente, às pessoas ou sua propriedade, visando influenciar sua participação em um processo licitatório ou afetar a execução do contrato.

e) “prática obstrutiva”: (i) destruir, falsificar, alterar ou ocultar provas em inspeções ou fazer declarações falsas aos representantes do organismo financeiro multilateral, com o objetivo de impedir materialmente a apuração de alegações de prática prevista no Edital; (ii) atos cuja intenção seja impedir materialmente o exercício do direito de o organismo financeiro multilateral promover inspeção.

II – Na hipótese de financiamento, parcial ou integral, por organismo financeiro multilateral, mediante adiantamento ou reembolso, este organismo imporá sanção sobre uma empresa ou pessoa física, inclusive declarando-a inelegível, indefinidamente ou por prazo determinado, para a outorga de contratos financiados pelo organismo se, em qualquer momento, constatar o envolvimento da empresa, diretamente ou por meio de um agente, em práticas corruptas, fraudulentas, colusivas, coercitivas ou obstrutivas ao participar da licitação ou da execução um contrato financiado pelo organismo.





III – Considerando os propósitos das cláusulas acima, a licitante contratada, deverá concordar e autorizar que, na hipótese de o contrato vir a ser financiado, em parte ou integralmente, por organismo financeiro multilateral, mediante adiantamento ou reembolso, permitirá que o organismo financeiro e/ou pessoas por ele formalmente indicadas possam inspecionar o local de execução do contrato e todos os documentos, contas e registros relacionados à licitação e à execução do contrato.

Céu Azul, 16 de maio de 2024.

LAURINDO SPEROTTO
Prefeito



ANEXO 01 – TERMO DE REFERÊNCIA

PREGÃO Nº 27/2024 –M.C.A. – Forma Eletrônica.

TERMO DE REFERÊNCIA DO OBJETO – Especificação dos produtos

Quando solicitado deverá ser anexado no momento do cadastramento da proposta no sistema eletrônico Arquivo DE FÔLDER/FOLHETO/IMPRESSO do equipamento cotado para que seja possível verificar as características e especificações do equipamento cotado

1. Objeto: Este termo de referência tem por objetivo estabelecer as diretrizes para a compra de seis parques infantis e dois brinquedos avulsos para ser integrado no parque existente no Bairro União, a serem instalados em locais disponibilizados pela prefeitura, levando em consideração critérios de segurança, espaço disponível e condições do solo.

2. Especificações do Objeto:

Nº Lote	Nº Item	Qtde Estimada	Uni.	Descrição do produto/serviço	Preço Máximo Unitário	Preço Total do Item
1	1	6,0	Uni	<p>Parque Infantil Colorido, com as seguintes especificações precisa conter os seguintes itens: - Uma torre com quatro colunas. - Uma escada em plástico rotomoldado duplo com no mínimo 5 degraus. - Uma rampa de cordas feita de material PET. - Um escorregador ondulado em plástico rotomoldado duplo. - Um balanço com dois assentos (Um assento normal, onde adolescentes possam sentar e um assento cadeira para bebê) - Fechamento estilo guarda-corpo</p> <p>Imagem Meramente Ilustrativa</p> 	13.697,33	82.183,98





				 		
2	1	1,0	Uni	<p>Balanço com dois assentos. Com estrutura principal (superior) em tubo aço galvanizado a fogo, medindo no mínimo 2,5m de comprimento e 4cm de diâmetro; Pés em tubo aço galvanizado com no mínimo 2,0m de altura, pintado com tinta poliéster. Com 2 assentos em plástico (Um assento normal, onde adolescentes possam sentar e um assento cadeira para bebê), rotomoldado duplo; fixado em correntes 6mm elos curtos calibrados para evitar aprisionamento dos dedos das crianças;</p>	2.607,91	2.607,91

				Imagem Meramente Ilustrativa 		
3	1	2,0	Uni	<p>Gangorra individual. Gangorra individual com estrutura central em alumínio formato quadrado, com mínimo de 9cmx9cm e 2,70 metros de comprimento, espessura das chapas mínimo de 3mm, com reforço interno. Com dois pega mão em aço galvanizado e dois assentos rotomoldados; Pintura com tinta a pó de poliéster</p> Imagem Meramente Ilustrativa 	2.906,60	5.813,20

Parque Infantil Colorido, com as seguintes especificações precisa conter os seguintes itens:

- Uma torre com quatro colunas.
- Uma escada em plástico rotomoldado duplo com no mínimo 5 degraus.
- Uma rampa de cordas feita de material PET.

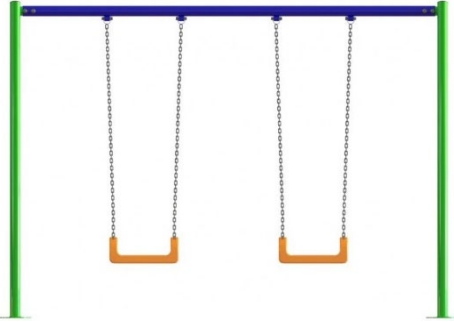

- Um escorregador ondulado em plástico rotomoldado duplo.
- Um balanço com dois assentos.
- Fechamento estilo guarda-corpo.

Para segurança de todos e certificação de entrega de um produto de qualidade, precisa conter os seguintes itens:

a) Uma torre com quatro colunas plástico rotomoldado duplo:

- Colunas em alumínio, com no mínimo 2,8m de comprimento;
- Plataforma com no mínimo 1,0 x 1,0m, instalada na altura mínima de 1,20m;
- Cobertura em formato de pirâmide quadrada, com no mínimo 1,30 m x 1,30m x 65cm;
- Sem cantos e reentrâncias;
- Parte de plástico sempre rotomoldado duplo;

b) Uma escada em plástico com no mínimo 5 degraus:

- Medindo no mínimo 1,2m x 0,6m.
- Corrimãos em aço tubular galvanizado, com pintura eletroestática, medindo no mínimo 2,5cm de diâmetro e espessura de 1,9mm
- Parte de plástico sempre rotomoldado duplo;

c) Uma rampa de cordas:

- Medindo no mínimo 1,2m x 80cm;
- Estrutura tubular de aço galvanizado com diâmetro mínimo de 4,2cm e parede de 0,2cm de espessura;
- Corda de material PET diâmetro mínimo 1,6cm e junções em plástico injetado, com 2 pega mão de segurança em aço tubular galvanizado com no mínimo 2,5cm de diâmetro;

d) Um escorregador ondulado:

- Parte de plástico sempre rotomoldado duplo;
- Medindo no mínimo 2,3m x 54cm;
- Seção de deslizamento medindo no mínimo 2,3m x 46cm de largura;
- Portal de segurança em plástico rotomoldado;

e) Um balanço com dois assentos:

- Estrutura principal (superior) de tudo em aço galvanizado a fogo, medindo no mínimo 2,5m de altura, pintado com tinta poliéster;
- Fixado em correntes 6mm elos curtos calibrados para **evitar aprisionamento dos dedos das crianças;**
- Parte de plástico sempre rotomoldado duplo;
- **Um assento normal, onde adolescentes possam sentar e um assento cadeira para bebê.**

f) Fechamento estilo guarda-corpo:

- Medindo no mínimo 85cm de comprimento x 75cm de largura
- Parte de plástico sempre rotomoldado duplo;

2.1 Descrição de brinquedos infantis avulsos

Para segurança de todos e certificação de entrega de um produto de qualidade, precisa conter os seguintes itens, para ambiente externo e fixação cimento:

a) Balanço:

- Com estrutura principal (superior) em tubo aço galvanizado a fogo, medindo no mínimo 2,5m de comprimento e 4cm de diâmetro;
- Pés em tubo aço galvanizado com no mínimo 2,0m de altura, pintado com tinta poliéster. Com 2 assentos em plástico rotomoldado duplo;
- Fixado em correntes 6mm elos curtos calibrados para evitar aprisionamento dos dedos das crianças;
- Um assento normal, onde adolescentes possam sentar e um assento cadeira para bebê.

b) Gangorra individual

- Gangorra individual com estrutura central em alumínio formato quadrado, com mínimo de 9cmx9cm e 2,70 metros de comprimento, espessura das chapas mínimo de 3mm, com reforço interno.
- Com dois pega mão em aço galvanizado e dois assentos rotomoldados;
- Pintura com tinta a pó de poliéster.

3. Localização: Aquisição de Parques Infantis Coloridos, para lazer e recreação das crianças dos seguintes locais: Bairro Boa Vista, Bairro Parque Verde, Bairro São Lucas, Bairro Iguaçu, Bairro Primavera e Associação de Crianças e Adolescentes de Céu Azul – ACAZUL. Considerando o tipo de solo onde será feito a instalação, conforme descrito abaixo.

3.1. Os parques infantis coloridos devem ser instalados nos seguintes locais.

3.2. Associação de Crianças e Adolescentes de Céu Azul – ACAZUL, Rua R. Paulo Wichoski, 1500.

Tipo do solo: Areia

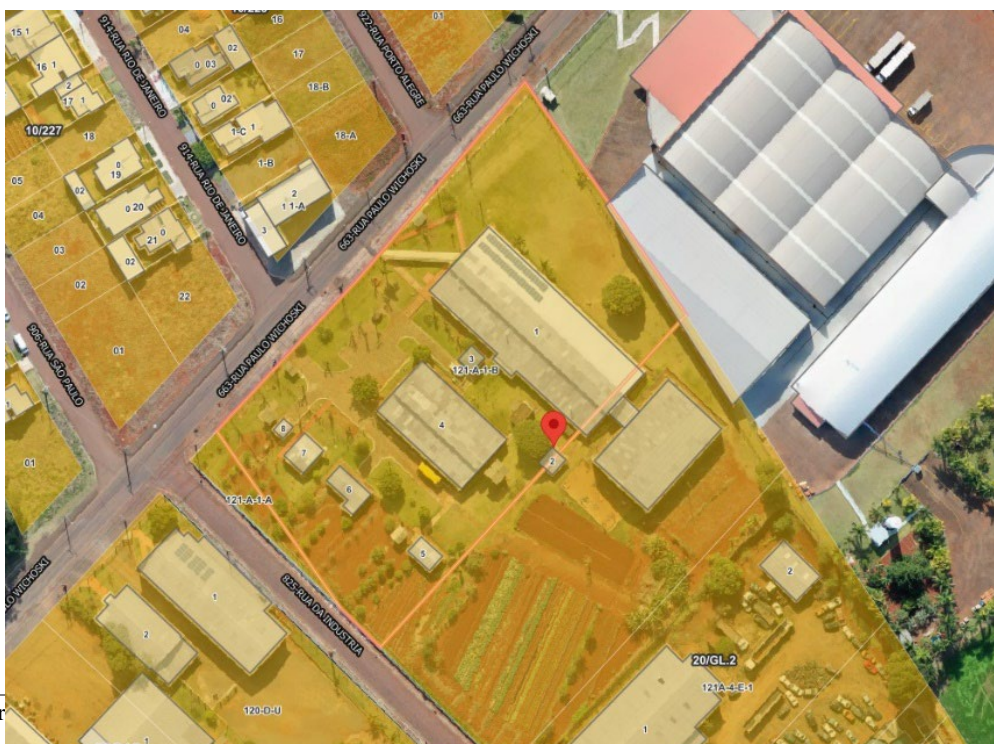

3.5. Bairro Parque Verde, Rua São Salvador.

Tipo de solo: Areia



3.6. Bairro Primavera

Tipo de solo: grama

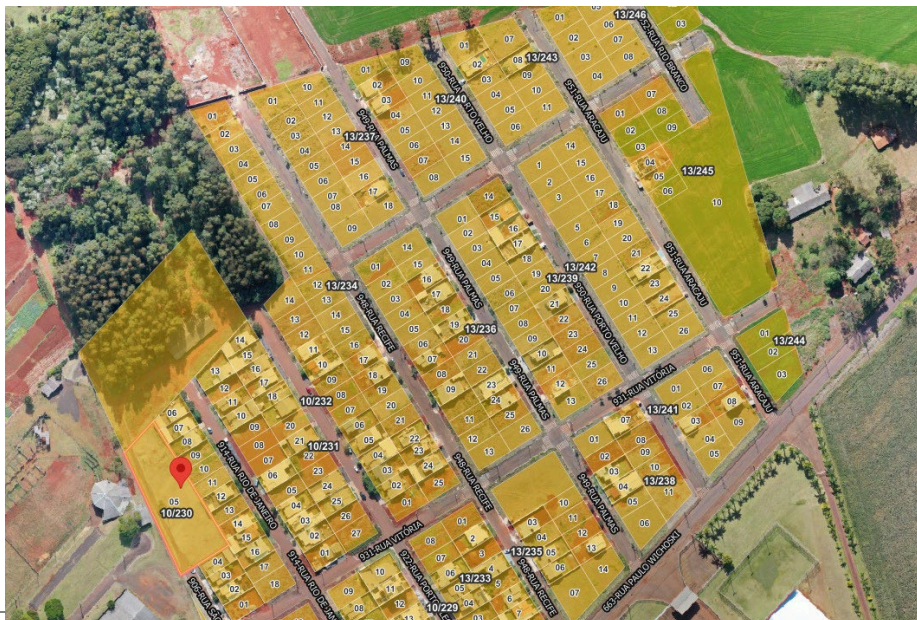

3.7. Bairro São Lucas

Tipo de solo: Concreto



4. Segurança: O material entregue deve ser seguro e não pode apresentar qualquer defeito. Com as seguintes qualificações técnicas:

Qualificação Técnica

- Garantir que o produto é fabricado e instalado em conformidade às normas técnicas **ABNT 16071/2012** e as atende continuamente, oferecendo qualidade e segurança aos usuários atrás de certificado emitido por órgão competente
- Relatório de Ensaio e/ou Laudo, emitido por laboratório acreditado pelo INMETRO, de Conformidade, com a Norma ABNT NBR 8095:2015 – Corrosão por Exposição à Atmosfera Úmida Saturada, de no mínimo 5000 horas, avaliando:
ABNT NBR ISO 4628:2022 – Tintas e Vernizes – Avaliação da degradação de revestimento - Designação da quantidade e tamanho dos defeitos e da intensidade de mudanças uniformes na aparência - Parte 3: Avaliação do grau de enferrujamento, com resultado Ri 0.

ABNT NBR 5841/2015 - Determinação do Grau de Empolamento de Superfícies Pintadas, com Resultado Final: d0 / t0.



- c. Relatório de Ensaio (Teste) de Determinação de Aderência de Tinta sobre substratos metálicos, em que o resultado obtido seja de classificação 0 (zero), quando não houve nenhuma área da película destacada, de acordo com a ABNT NBR 11003/2009.
- d. Relatório de Ensaio (Teste) Anti UV da matéria prima (partes plásticas) de no mínimo 1800 horas, atendendo as exigências da ASTM G154.
- e. Relatório de Ensaio (Teste) de Resistência da matéria prima (partes plásticas) a Condutividade Elétrica (antiestática), atendendo as exigências da ABNT NBR 14922/2013.
- f. Relatório de Ensaio (Teste) de Envelhecimento Acelerado (descoloração) referente a exposição de no mínimo 1000 horas, atendendo as exigências da ASTM G155:13. (Este teste de envelhecimento acelerado é utilizado para reproduzir os efeitos climáticos similares aos que ocorrem quando os materiais são expostos à luz solar (direta ou através do vidro da janela) e umidade como chuva ou orvalho no uso real).
- g. Relatório de Ensaio (Teste) de comprovação da Fosfatização, através da Determinação da Massa da Camada de Fosfato, de acordo com a ABNT NBR 9209/1986, com resultado de no mínimo 8 g/m². (Este ensaio visa determinar qual a massa da camada de fosfato, a qual tem a finalidade de inibir a corrosão, aumentar a aderência e o desempenho de esquemas de pintura).
- h. Atestado de capacidade técnica expedido por pessoa jurídica de direito público ou privado, em favor da empresa proponente, cujo teor comprove que a mesma forneceu produtos e executou serviços de características semelhantes às do objeto desta licitação, o atestado deverá ser acompanhado da nota fiscal de venda.
- i. Registro da empresa e do responsável técnico da empresa no CAU ou CREA em plena validade, acompanhado de comprovante de vínculo do responsável técnico com a empresa (carteira de trabalho, contrato social ou contrato de prestação de serviços autenticados). Os Proponentes que forem sediados em outra jurisdição e, conseqüentemente, inscritos no conselho de origem, deverão apresentar, obrigatoriamente, visto junto ao CREA/CAU/PR, por força do disposto na Lei nº 5.194, de 24 de dezembro de 1966, em consonância com a Resolução nº 265, de 15 de dezembro de 1979, do CONFEA.

5. Instalação: O frete e a instalação são responsabilidade de empresa.

5.1 - TIPO DE SOLO

Areia – Bairro Parque Verde e ACAZUL.

Grama - Bairro Primavera, Bairro Iguazu e Bairro Boa Vista.

Concreto – Bairro São Lucas.

6. Responsabilidades: A responsabilidade pela entrega, instalação em seu devido solo e qualidade do produto é da empresa contratada.





7. Prazo de Entrega: O prazo de entrega dos parques infantis precisa ser de no máximo, 30 dias.

8. Disposições Gerais: Este termo de referência está sujeito a alterações, mediante acordo entre as partes envolvidas. Todas as decisões relacionadas à compra e instalação dos parques infantis deverão ser documentadas e devidamente registradas.

ANEXO 02 – ESTUDO TÉCNICO PRELIMINAR

PREGÃO Nº 27/2024 –M.C.A. – Forma Eletrônica.

1. DO OBJETO

1.1. Aquisição de Parques Infantis Coloridos, para lazer e recreação das crianças dos seguintes locais: Bairro Boa Vista, Bairro Parque Verde, Bairro São Lucas, Bairro Iguazu, Bairro Primavera e Associação de Crianças e Adolescentes de Céu Azul – ACAZUL.

ITEM	DESCRIÇÃO/ESPECIFICAÇÃO	UNIDADE DE MEDIDA	QUANTIDADE
1	Parque Infantil Colorido, com as seguintes especificações precisa conter os seguintes itens: - Uma torre com quatro colunas. - Uma escada em plástico rotomoldado duplo com no mínimo 5 degraus. - Uma rampa de cordas feita de material PET. - Um escorregador ondulado em plástico rotomoldado duplo. - Um balanço com dois assentos. • Um assento normal, onde adolescentes possam sentar e um assento cadeira para bebê. - Fechamento estilo guarda-corpo. Com especificações de tamanho descrita no item abaixo.	Unidade	06
2	Balanço com dois assentos. Com especificações de tamanho descrita no item abaixo.	Unidade	01
3	Gangorra Com especificações de tamanho descrita no item abaixo.	Unidade	02

1.2 Descrição do Conjunto de Parque infantil colorido.





Para segurança de todos e certificação de entrega de um produto de qualidade, precisa conter os seguintes itens:

g) Uma torre contendo:

- 4 colunas em alumínio, com no mínimo 2,8m de comprimento;
- Plataforma com no mínimo 1,0 x 1,0m, instalada na altura mínima de 1,20m;
- Cobertura em formato de pirâmide quadrada, com no mínimo 1,30 m x 1,30m x 65cm, em plástico rotomoldado duplo;
- Sem cantos e reentrâncias;

h) Uma escada em plástico com no mínimo 5 degraus:

- Medindo no mínimo 1,2m x 0,6m.
- Corrimãos em aço tubular galvanizado, com pintura eletroestática, medindo no mínimo 2,5cm de diâmetro e espessura de 1,9mm

i) Uma rampa de cordas:

- Medindo no mínimo 1,2m x 80cm;
- Estrutura tubular de aço galvanizado com diâmetro mínimo de 4,2cm e parede de 0,2cm de espessura;
- Corda de material PET diâmetro mínimo 1,6cm e junções em plástico injetado, com 2 pega mão de segurança em aço tubular galvanizado com no mínimo 2,5cm de diâmetro;

j) Um escorregador ondulado, em plástico rotomoldado duplo:

- Medindo no mínimo 2,3m x 54cm;
- Seção de deslizamento medindo no mínimo 2,3m x 46cm de largura;
- Portal de segurança em plástico rotomoldado;

k) Um balanço com dois assentos:

- Estrutura principal (superior) de tudo em aço galvanizado a fogo, medindo no mínimo 2,5m de altura, pintado com tinta poliéster;
- Fixado em correntes 6mm elos curtos calibrados para **evitar aprisionamento dos dedos das crianças;**
- Parte de plástico sempre rotomoldado duplo;
- **Um assento normal, onde adolescentes possam sentar e um assento cadeira para bebê.**

l) Fechamento estilo guarda-corpo:

- Medindo no mínimo 85cm de comprimento x 75cm de largura;
- Parte de plástico sempre rotomoldado duplo;

1.3 Descrição de brinquedos infantis avulsos

Para segurança de todos e certificação de entrega de um produto de qualidade, precisa conter os seguintes itens:

a) Balanço:

- Com estrutura principal (superior) em tubo aço galvanizado a fogo, medindo no mínimo 2,5m de comprimento e 4cm de diâmetro;
- Pés em tubo aço galvanizado com no mínimo 2,0m de altura, pintado com tinta poliéster. Com 2 assentos em plástico rotomoldado duplo;
- Fixado em correntes 6mm elos curtos calibrados para evitar aprisionamento dos dedos das crianças;





- Um assento normal, onde adolescentes possam sentar e um assento cadeira para bebê.

b) Gangorra individual

- Gangorra individual com estrutura central em alumínio formato quadrado, com mínimo de 9cmx9cm e 2,70 metros de comprimento, espessura das chapas mínimo de 3mm, com reforço interno.
- Com dois pega mão em aço galvanizado e dois assentos rotomoldados;
- pintura com tinta a pó de poliéster.

2. NECESSIDADE DA CONTRATAÇÃO

2.1. Cumpre a Secretaria de Cultura, Esporte, Lazer e Recreação, no exercício de suas funções, proporcionar recreação e lazer aos munícipes em geral.

2.2. A necessidade da contratação descrita no item 1 decorre do fato de que os Bairros não possuem local de lazer e recreação apropriado e com segurança para as crianças e os que possuem estão danificados e antigos, com brinquedos em ferro e com sua estrutura danificada pela ação do tempo. É necessária a contratação pois a demanda de crianças vem aumentando nos bairros e o município possui parques em uma praça central, tornando mais difícil e menos frequente o deslocamento das crianças de bairros mais distantes para diversão, lazer e recreação.

3. ÁREA REQUISITANTE

3.1 A requisição dos produtos que compõe o objeto desta contratação partiu de Emendas Impositivas e da Secretaria de Cultura, Esporte, Lazer e Recreação que juntamente com setor de Planejamento verificará o local em que serão instalados para melhor atender a população de cada bairro.

4. LEVANTAMENTO DE MERCADO

4.1. A escolha do tipo de solução se baseou em estudos, contratações anteriores e levou em conta aspectos de economicidade, eficácia e eficiência, não existindo no mercado outros produtos que possam substituir aqueles que foram demandados.

4.2. Analisando os materiais disponíveis no mercado de parques infantis descrevemos a quantidade de opções de brinquedos para playgrounds é inúmera. Balanços, escorregadores, giragira são apenas alguns dos modelos disponíveis. Por isso, escolher quais irão compor o parquinho nos bairros deste município levou em consideração a segurança, conforto e com menor risco de acidentes, abrangendo a faixa etária das crianças para entretenimento.

Todas essas características foram levadas em conta e qualificam cada vez mais os playgrounds como ambientes seguros e confortáveis para que as crianças brinquem e se divirtam, sem o risco de possíveis acidentes, como era mais comum há alguns anos. Além disso, você pode encontrar brinquedos para playground de diferentes produtos de fabricação, como: plástico, madeira e ferro.

Descrição de cada um desses materiais.

Brinquedos de plástico

Também conhecidos como rotomoldados, os brinquedos de plástico são mais seguros e práticos. Apresentam menor risco de acidentes, pois são mais baixos, têm superfície lisa e não soltam farpas, pregos ou pontas que podem ferir gravemente as crianças. Além disso, contam com cores vibrantes e coloridas.





Os brinquedos para playground de plástico também possuem valores mais acessíveis para compra, menos manutenção e maior durabilidade. O plástico é um material que não enferruja e nem desgasta com facilidade, assim como alguns dos outros materiais mais caros. A principal vantagem, porém, está na resistência a mofos, evitando a proliferação de doenças e alergias nos pequenos.

Brinquedos de madeira

A madeira apresenta mais resistência a impactos. Portanto, os brinquedos para playground de madeira são indicados para crianças que já reconhecem suas habilidades, por isso querem brinquedos onde possam se arriscar mais e conhecer um novo mundo.

As vantagens dos brinquedos de madeira estão na durabilidade: a madeira é tratada antes da produção dos brinquedos e o produto utilizado evita a ação de cupins e o apodrecimento do material com facilidade; e na sofisticação: à madeira dá um toque especial nos brinquedos, deixando eles mais atrativos para os pequenos.

A desvantagem está no risco de alguma farpa, prego ou pedaço de madeira se soltar e machucar as crianças. Portanto, muita atenção durante a instalação.

Brinquedos de ferro

Dos dois modelos já apresentados esse é o que proporciona mais durabilidade e resistência que os demais, porém o ferro é um material que se desgasta com facilidade. Logo, uma manutenção de seis em seis meses é fundamental, principalmente se os brinquedos ficam expostos diariamente ao sol e chuva. A segurança das crianças sempre em primeiro lugar.

Portanto, analisando o princípio de economicidade, durabilidade e atendimento a demanda, optou-se pelo parque infantil de plástico para esta aquisição porque são mais seguros e práticos, apresentam menor risco de acidentes, são mais baixos, tem superfície lisa e não soltam farpas, pregos ou pontas que possam ferir as crianças.

5. DESCRIÇÃO DA SOLUÇÃO COMO UM TODO

5.1. Os parques infantis coloridos devem ser instalados pela CONTRATADA, em local definido pela Secretaria de Cultura, Esporte, Lazer e Recreação e na presença de gestor e fiscal do contrato e pelo responsável do Setor de Planejamento;

5.2. O fornecedor deverá fornecer os produtos contratados de acordo com a descrição e termo de referência, observando as demandas desde a contratação, entrega e instalação;

5.3. Os produtos contratados serão entregues em uma única vez, respeitando o prazo legal da licitação;

5.5. Os bens poderão ser rejeitados, no todo ou em parte, quando em desacordo com as especificações, devendo ser substituídos, no momento da constatação pelo demandante, às custas do fornecedor, sem prejuízo da aplicação das penalidades;



5.6. O recebimento provisório ou definitivo do objeto não exclui a responsabilidade da contratada pelos prejuízos resultantes da incorreta execução do contrato.

6. LOCALIZAÇÃO

6.1. Os parques infantis coloridos devem ser instalados nos locais a seguir, dentro da característica já disponível no terreno.

ACAZUL – Cimento

Bairro Boa vista – Grama

Bairro Iguaçu – Grama e terra

Bairro Parque Verde – Areia

Bairro Primavera – Grama

Bairro São Lucas – Cimento

1 - Associação de Crianças e Adolescentes de Céu Azul – ACAZUL, Rua R. Paulo Wichoski, 1500.



2 . Bairro Boa Vista, Rua das Perobas 15/04.

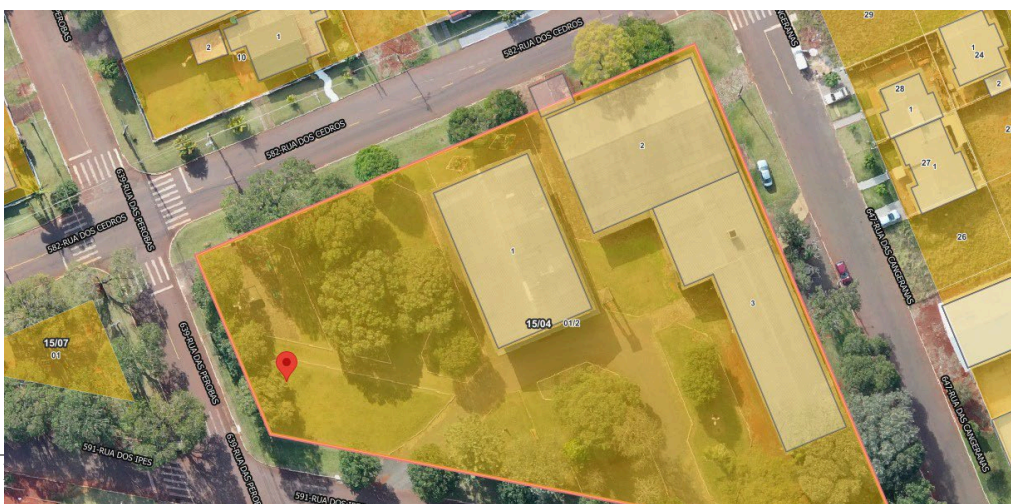

3 . Bairro Iguaçu, Rua Moisés Vissoto, 1B6



4 . Bairro Parque Verde, Rua São Salvador



5. Bairro Primavera

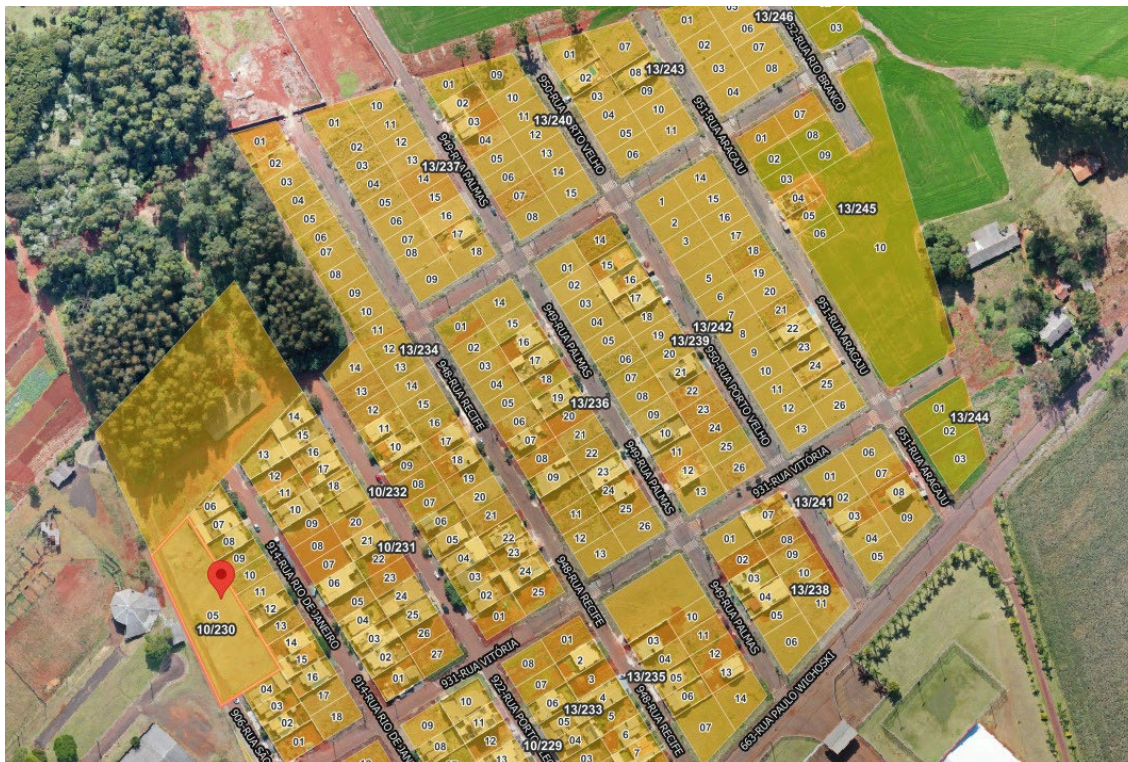

6. Bairro São Lucas

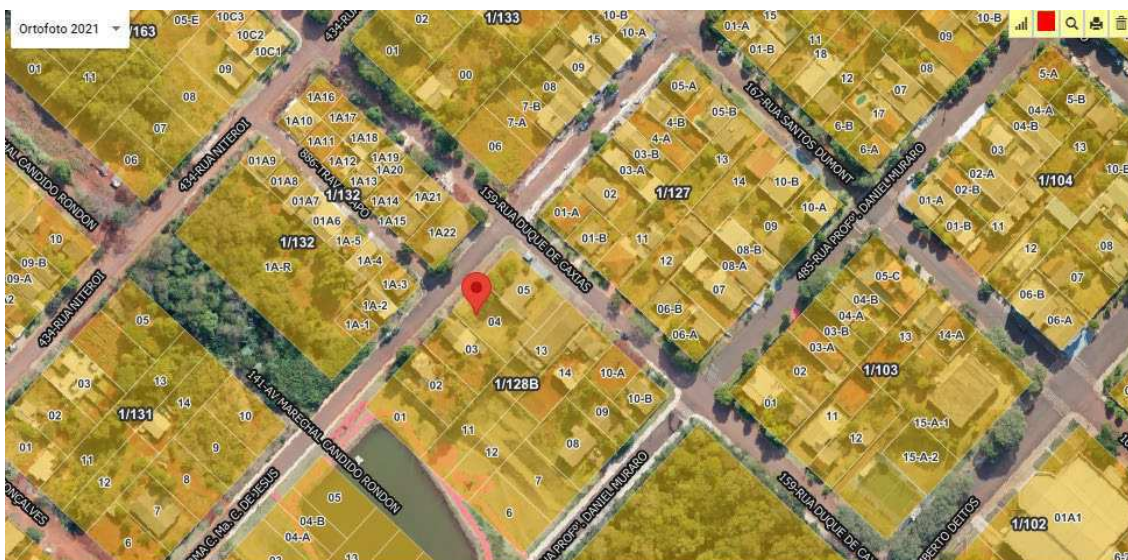



6.2. Os brinquedos infantis devem ser instalados, dentro da característica já disponível no terreno.

6.3. Foi avaliado os lugares com os seguintes itens:

Disponibilidade de terreno: Local disponibilizado pela prefeitura.

Acessibilidade: O local deve ser facilmente acessível para crianças e suas famílias, preferencialmente próximo a áreas residenciais ou de grande circulação.

Segurança: Avaliação da segurança do entorno, incluindo a proximidade de vias movimentadas, presença de árvores ou obstáculos que possam representar riscos e potenciais problemas de crime, vandalismo na área e além disso, os locais são seguros e não possui histórico de alagamento ou desmoronamento.

Espaço Disponível: Verificação do espaço suficiente para a instalação dos equipamentos, bem como para a circulação segura das crianças ao redor do parquinho.

Condições do Solo: Verificação do solo, se está nivelado e livre de irregularidades que possam representar riscos de tropeço ou quedas.

7. Dotação Orçamentária

403 – Emenda Impositiva

425 – Emenda Impositiva

4560– Equipamentos e material permanente

8. Qualificação Técnica

8.1. Garantir que o produto é fabricado e instalado em conformidade às normas técnicas **ABNT 16071/2012** e as atende continuamente, oferecendo qualidade e segurança aos usuários atrás de certificado emitido por órgão competente.

8.2. Relatório de Ensaio e/ou Laudo, emitido por laboratório acreditado pelo INMETRO, de Conformidade, com a Norma ABNT NBR 8095:2015 – Corrosão por Exposição à Atmosfera Úmida Saturada, de no mínimo 5000 horas, avaliando:

ABNT NBR ISO 4628:2022 – Tintas e Vernizes – Avaliação da degradação de revestimento - Designação da quantidade e tamanho dos defeitos e da intensidade de mudanças uniformes na aparência - Parte 3: Avaliação do grau de enferrujamento, com resultado Ri 0.

ABNT NBR 5841/2015 - Determinação do Grau de Empolamento de Superfícies Pintadas, com Resultado Final: d0 / t0.

8.3 Relatório de Ensaio (Teste) de Determinação de Aderência de Tinta sobre substratos metálicos, em que o resultado obtido seja de classificação 0 (zero), quando não houve nenhuma área da película destacada, de acordo com a ABNT NBR 11003/2009.

8.4 Relatório de Ensaio (Teste) Anti UV da matéria prima (partes plásticas) de no mínimo 1800 horas, atendendo as exigências da ASTM G154.

8.5 Relatório de Ensaio (Teste) de Resistência da matéria prima (partes plásticas) a Condutividade Elétrica (antiestática), atendendo as exigências da ABNT NBR 14922/2013.



8.6. Relatório de Ensaio (Teste) de Envelhecimento Acelerado (descoloração) referente a exposição de no mínimo 1000 horas, atendendo as exigências da ASTM G155:13. (Este teste de envelhecimento acelerado é utilizado para reproduzir os efeitos climáticos similares aos que ocorrem quando os materiais são expostos à luz solar (direta ou através do vidro da janela) e umidade como chuva ou orvalho no uso real).

8.7. Relatório de Ensaio (Teste) de comprovação da Fosfatização, através da Determinação da Massa da Camada de Fosfato, de acordo com a ABNT NBR 9209/1986, com resultado de no mínimo 8 g/m². (Este ensaio visa determinar qual a massa da camada de fosfato, a qual tem a finalidade de inibir a corrosão, aumentar a aderência e o desempenho de esquemas de pintura).

8.8. Atestado de capacidade técnica expedido por pessoa jurídica de direito público ou privado, em favor da empresa proponente, cujo teor comprove que a mesma forneceu produtos e executou serviços de características semelhantes às do objeto desta licitação, o atestado deverá ser acompanhado da nota fiscal de venda.

8.9. Registro da empresa e do responsável técnico da empresa no CAU ou CREA em plena validade, acompanhado de comprovante de vínculo do responsável técnico com a empresa (carteira de trabalho, contrato social ou contrato de prestação de serviços autenticados). Os Proponentes que forem sediados em outra jurisdição e, conseqüentemente, inscritos no conselho de origem, deverão apresentar, obrigatoriamente, visto junto ao CREA/CAU/PR, por força do disposto na Lei nº 5.194, de 24 de dezembro de 1966, em consonância com a Resolução nº 265, de 15 de dezembro de 1979, do CONFEA.

9. ESTIMATIVA DE PREÇOS

9.1. Estimativa de preços:

Item	Uni.	Produto	Pregão 15/2023 Lages	Pregão 013/2023 Floraí	Dispensa Por limite Sim 49/2023 Município de Cêu Azul	Orça.01 Pesquisa	Orça.02 Pesquisa	Média
1	Uni.	Parque Infantil Pequeno	R\$ 12.866,67	R\$16.140,00	R\$11.000,00	R\$ 13.480,00	R\$15.000,00	R\$13.697,33
Item	Uni.	Produto	Pregão 101/2023 Matelândia	X	Orça.01 Pesquisa	Orça.02 Pesquisa	Orça.03 Pesquisa	Média
2	Uni.	Balanço com dois assentos	R\$2.236,66	X	R\$2.740,00	R\$2.845,00	R\$2.610,00	R\$2.607,91
Item	Uni.	Produto	Pregão 101/2023 Matelândia	Pregão 013/2023 Floraí	Orça.01 Pesquisa	Orça.01 Pesquisa	Orça.02 Pesquisa	Média
3	Uni.	Gangorra	R\$2.390,00	R\$3.170,00	R\$3.335,00	R\$2.468,00	R\$3.170,00	R\$2.906,60



Obs:

- Houve dificuldade em encontrar pregões destes itens; Os parques infantis possuem diversos tamanhos, lembrando que este nosso possui apenas uma torre, havendo poucos editais que abrangem nosso tamanho de parque. Já a gangorra e o balanço, individualmente, são raros de achar; Há diversos editais que compõem brinquedos infantis adaptados que não entram nas características de nossos itens; Além disso, deve-se observar que dentro dos últimos 180 dias, não há nenhum que se enquadra.

- Os editais citados foram retirados do site compras.net.gov.br;

- Em anexo, todos os documentos de estimativa de preço;

- A pesquisa foi feita no <http://paineldepregos.planejamento.gov.br> porém o resultado não condiz com o objeto que estamos orçando em quesito de tamanho.

9.2. Apresentar juntamente com a Proposta de Preços, sob pena de desclassificação, catálogo ou folder ilustrativo original, colorido, próprio do fabricante, em língua portuguesa, sem rasuras e/ou emendas, contendo desenho e medidas da estrutura principal (colunas) em alumínio, a descrição do produto ofertado, imagem colorida de todos os equipamentos e especificações técnicas discriminando as dimensões, marca e prazo de garantia. Para averiguar e constatar que o produto está de acordo com o que foi solicitado e faixa etária para uso.

9.3. Certificado emitido por órgão competente para garantir que o produto é fabricado e instalado em conformidade às normas técnicas ABNT 16071/2012 e as atende continuamente, oferecendo qualidade e segurança aos usuários.

10. JUSTIFICATIVAS PARA O PARCELAMENTO OU NÃO DA SOLUÇÃO

10.1. A contratação dos produtos demandados não será parcelada, uma vez que não se mostra viável o parcelamento da solução, em decorrência da pequena quantidade a ser adquirida. Ainda, o conjunto da solução na forma definida neste Estudo não prejudica a ampla participação de fornecedores e nem proporciona perda de economia de escala, de forma que o objeto poderá ser atendido absolutamente por um mesmo fornecedor do ramo.

11. CONTRATAÇÕES CORRELATAS OU INTERDEPENDENTES

11.1. A administração municipal prioriza o atender as crianças do município proporcionando lazer e recreação, possui uma única secretaria de compras, de modo que é possível assegurar a inexistência de contratações correlatas que possam interferir na futura contratação.

12. RESULTADOS PRETENDIDOS

12.1. Com a futura contratação o resultado esperado é que a abrangência seja ampliada nas áreas de lazer e recreação, proporcionando e facilitando a todas as crianças o acesso a parques infantis e ao seu desenvolvimento e diversão.

13. DECLARAÇÃO DE VIABILIDADE OU NÃO DA SOLUÇÃO

13.1. A contratação pretendida mostra-se viável, atende adequadamente à demanda formulada e às as diretrizes legais, os benefícios pretendidos são adequados, os custos previstos são compatíveis e caracterizam a economicidade, inexistindo riscos.

Céu Azul, 03 de março de 2024.

Gabriela Lia Deitos
Secretária de Cultura, Esporte, Lazer e Recreação





ANEXO 03 – MODELO DE PROPOSTA DE PREÇOS

EDITAL DE LICITAÇÃO: PREGÃO Nº 27/2024 – M.C.A. – Forma Eletrônica

OBS. A licitante detentora da menor proposta deverá, no prazo de 120 (cento e vinte) minutos, ou seja 2 (duas) horas, após notificação do pregoeiro através do sistema do portal, deverá anexar a proposta ajustada no valor do lance, no sistema no campo “DOCUMENTOS COMPLEMENTARES PÓS DISPUTA”

MODELO DE PROPOSTA COMERCIAL PARA LICITANTE VENCEDOR

(Razão Social, CNPJ, telefone, endereço, e-mail)

A Prefeitura Municipal de Céu Azul – PR
Departamento de Licitações e Contratos
Pregão nº 27/2024.

Apresentamos e submetemos a apreciação de Vossa Senhoria, nossa proposta de preços do Pregão Eletrônico, em epígrafe.

1. PROPOSTA (READEQUADA AO LANCE VENCEDOR)

Nº Lote	Nº Item	Qtde	Unid	Descrição do produto/equipamento	Marca/Modelo	Preço Unitário	Preço Total do Item

Valor total da proposta: R\$ _____ (_____)

Prazo de validade da proposta: _____

Prazo de garantia: _____

Prazo de entrega: _____

- os valores dos impostos, entrega, já deverão estar computados no valor do produto e/ou serviço ou destacados;
- O prazo de validade da proposta que não poderá ser inferior a 60 (sessenta) dias, contados da abertura das propostas virtuais;
- Especificação e marca completa do equipamento/produto oferecido com informações técnicas que possibilitem a sua completa avaliação, totalmente conforme descrito no ANEXO 01, deste Edital e;
- Data e assinatura do Representante Legal da proponente.

2. IDENTIFICAÇÃO DA EMPRESA:





2.1. DADOS PARA ASSINATURA DO CONTRATO

Nome da Empresa:
CNPJ e Inscrição Estadual:
Representante e Cargo:
Carteira de Identidade e CPF:
E-mail:
Telefone:
Agência e nº da conta Bancária:

2.2. DADOS PARA ENVIO DAS ORDENS DE COMPRAS/EMPENHOS.

Responsável:
Carteira de Identidade e CPF:
E-mail:
Telefone:

Declaramos que em nossos preços estão inclusos todos os custos diretos e indiretos para a perfeita entrega/execução do objeto licitado.

Local, ____ de _____ de _____.

Carimbo de CNPJ Assinatura do Responsável Legal





ANEXO 04 – Modelo de Declaração Conjunta

DECLARAÇÃO CONJUNTA

A Prefeitura Municipal de Céu Azul

EDITAL DE LICITAÇÃO: PREGÃO Nº 27/2024 – M.C.A. – Forma Eletrônica

A empresa _____, inscrita no CNPJ nº _____, por intermédio de seu representante legal o (a) Sr(a) _____, portador(a) do RG nº _____ e do CPF nº _____, para fins do disposto no Edital de licitação em epígrafe, **DECLARA**, que:

- a) Não se encontra com o Direito de Licitar suspenso perante o Município de Céu Azul, bem como não encontra-se declarado inidôneo por órgão ou entidade em qualquer das esferas do Governo;
- b) Até a presente data inexistem fatos impeditivos para a sua habilitação no presente processo licitatório ciente da obrigatoriedade de declarar ocorrências posteriores;
- c) Não emprega menor de 18 anos em trabalho noturno, perigoso ou insalubre e não emprega menor de 16 anos, salvo menor, a partir de 14 anos, na condição de aprendiz, nos termos do artigo 7º, XXXIII, da Constituição;
- d) Os proprietários, sócios e/ou dirigentes da referida empresa **NÃO** possuem grau de parentesco consanguíneo ou por afinidade até o terceiro grau, com **SERVIDORES EFETIVOS INVESTIDOS DE CARGOS DE DIREÇÃO, CHEFIA E ASSESSORAMENTO, OU EXERÇAM FUNÇÃO GRATIFICADA E AINDA QUE FAÇAM PARTE DO DEPARTAMENTO DE COMPRAS, LICITAÇÕES E CONTRATOS, SEJA PREGOEIRO E OU MEMBRO DA EQUIPE DE APOIO, E DA COMISSÃO PERMANENTE DE LICITAÇÕES DO MUNICÍPIO DE CÉU AZUL OU QUE EXERÇAM FUNÇÃO DE FISCALIZAÇÃO E GESTÃO DE CONTRATOS ORIUNDO DO PRESENTE PROCESSO LICITATÓRIO, AGENTES POLÍTICOS, PREFEITO, VICE-PREFEITO E OCUPANTES DE CARGOS EM COMISSÃO DA PREFEITURA MUNICIPAL DE CÉU AZUL**, responsabilizando-se civil, administrativa e criminalmente pela veracidade das informações contidas nesta Declaração.
- e) Não possui, em sua cadeia produtiva, empregados executando trabalho degradante ou forçado, observando o disposto nos incisos III e IV do art. 1º e no inciso III do art. 5º da Constituição Federal;
- f) Cumpre as exigências de reserva de cargos para pessoa com deficiência e para reabilitado da Previdência Social, previstas em lei e em outras normas específicas.
- g) Está ciente e concorda com as condições contidas no edital e seus anexos, bem como de que a proposta apresentada compreende a integralidade dos custos para atendimento dos direitos trabalhistas assegurados na Constituição Federal, nas leis trabalhistas, nas normas infralegais, nas convenções coletivas de trabalho e nos termos de ajustamento de conduta vigentes na data de sua entrega em definitivo e que cumpre plenamente os requisitos de habilitação definidos no instrumento convocatório;

Por ser verdade, firmamos a presente.

Local, ____ de _____ de ____.

Nome e carimbo do Representante Legal da empresa





ANEXO 05 – Modelo de Declaração de ME, EPP

DECLARAÇÃO PARA MICROEMPRESA (ME) E DE PEQUENO PORTE (EPP) E MICRO EMPREENDEDOR INDIVIDUAL (MEI) EQUIPARADO.

A Prefeitura Municipal de Céu Azul

EDITAL DE LICITAÇÃO: PREGÃO Nº 27/2024 – M.C.A. – Forma Eletrônica

Pelo presente instrumento, a empresa, CNPJ nº, com sede na, através de seu representante legal infra-assinado:

DECLARA, sob as penas do artigo 299 do Código Penal, que se **enquadra na situação de** **MICROEMPRESA**, **EMPRESA DE PEQUENO PORTE** ou **EQUIPARADA**, nos termos da Lei Complementar nº 123/06, alterada pela Lei Complementar nº 147/14, bem assim que inexistem fatos supervenientes que conduzam ao seu desenquadramento desta situação. (*Marcar este item caso se enquadre na situação de microempresa, empresa de pequeno porte ou cooperativa.)

DECLARA, para fins de obtenção do benefício disposto nos arts. 42 a 49 da Lei Complementar nº 123, de 14 de dezembro de 2006, que no ano-calendário de realização da licitação, **ainda não celebramos contratos** com a Administração Pública cujos valores somados extrapolem a receita bruta máxima admitida para fins de enquadramento como empresa de pequeno porte (§2º do Art. 4º da Lei 14133/2021).

(*Marcar este item caso se enquadre na situação de microempresa ou empresa de pequeno).

Local e data, _____, ____ de _____ de 20__.

_____,
(Identificação e Assinatura do Representante Legal)
(Dados da empresa: Razão Social e CNPJ)





ANEXO 06 – MINUTA DE CONTRATO

CONTRATO DE PRESTAÇÃO DE FORNECIMENTO

CONTRATO Nº: ___/___ – M.C.A

REFERENTE PREGÃO Nº: 27/2024 – M.C.A.

Contrato de fornecimento que entre si celebram o **MUNICÍPIO DE CÉU AZUL** e a Empresa ___, na forma abaixo:

CONTRATANTE: **MUNICÍPIO DE CÉU AZUL**, Estado do Paraná, pessoa jurídica de direito público interno, com sede à Av. Nilo Umberto Deitos, 1426, inscrito no CNPJ nº 76.206.473/0001-01, neste ato devidamente representado pelo Prefeito Municipal, em pleno exercício de seu mandato e funções, Sr. **LAURINDO SPEROTTO**, residente e domiciliado na Rua Curitiba, Centro, Céu Azul - PR, portador da Cédula de Identidade RG nº. 1.478.637-6 SSP – PR, e CPF nº. 241.960.109-20 e

CONTRATADA: _____, pessoa jurídica de direito privado, com sede à Rua _____ nº _____, Bairro _____, CEP: _____, na cidade de _____, Estado _____, inscrito no CNPJ/MF sob nº _____, neste ato representada pelo Sr. _____, residente e domiciliado a rua _____, na Cidade de _____, Estado do _____, portador da CI/RG nº _____ e do CPF/MF nº _____.

O presente contrato está sendo firmado com fundamento na Lei nº 14.133/21, e de acordo com as especificações do **Pregão n.º 27/2024**, aplicando-se ainda, os princípios inerentes aos contratos administrativos.

1. CLÁUSULA PRIMEIRA – OBJETO (art. 92, I e II)

1.1. O objeto do presente instrumento é a contratação de **Aquisição de Parques Infantis Coloridos, para lazer e recreação das crianças a serem instalados no Município de Céu Azul-PR nos seguintes locais: Bairro Boa Vista, Bairro Parque Verde, Bairro São Lucas, Bairro Iguaçu, Bairro Primavera e Associação de Crianças e Adolescentes de Céu Azul – ACAZUL.**, nas condições estabelecidas no Termo de Referência.

1.2. Objeto da contratação:

Nº Lote	Nº Item	Qtde Estim	Unid	Descrição do produto/equipamento	Marca/Modelo	Preço Unitário	Preço Total do Item

1.3. Vinculam esta contratação, independentemente de transcrição:





- 1.3.1. O Termo de Referência;
- 1.3.2. O Edital da Licitação;
- 1.3.3. A Proposta do contratado;
- 1.3.4. Eventuais anexos dos documentos supracitados.
- 1.3.5. Prazo de garantia de 12 meses

2. CLÁUSULA SEGUNDA – VIGÊNCIA E PRORROGAÇÃO

2.1. O prazo de vigência do contrato será de **12 (doze) meses** compreendendo o período de
a, na forma do artigo 105 da Lei nº 14.133, de 2021.

2.1.1. O prazo de vigência será automaticamente prorrogado, independentemente de termo aditivo, quando o objeto não for concluído no período firmado acima, ressalvadas as providências cabíveis no caso de culpa do contratado, previstas neste instrumento.

3. CLÁUSULA TERCEIRA – MODELOS DE EXECUÇÃO E GESTÃO CONTRATUAIS (art. 92, IV, VII e XVIII)

PRAZO DE ENTREGA, DO LOCAL DE ENTREGA, CONDIÇÕES RECEBIMENTO DO OBJETO

3.1. **Do prazo de Entrega:** Os equipamentos deverão ser entregues prazo de 30 dias conforme constante no termo de referência, contados da emissão da Ordem de Compras.

3.2. **Do Local de Entrega:** Os equipamentos deverão ser entregues no Município de Céu Azul – PR – CEP: 85.840-000, no local indicado na ordem de compras, no horário das 08:00 às 17:00 horas de segunda a sexta, nas condições estabelecidas no termo de referência.

3.3. Das Condições de Entrega e Recebimento:

3.3.1. Os produtos/equipamentos deverão atender as especificações e condições de execução constantes no Termos de Referência.

3.3.2. Correrão por conta do fornecedor todos os custos operacionais (equipamentos a serem fornecidos, fretes, carga e descarga, seguros, montagem e instalação se necessários, entrega técnica se solicitado, treinamento de operacionalização se solicitado, todos as demais despesas para execução objeto) encargos previdenciários, trabalhistas, tributários, comerciais e quaisquer outros que incidam direta ou indiretamente na execução do objeto.

3.3.3. Todo equipamento que – mesmo atendendo a marca e modelo cotado – apresente má qualidade, avarias, defeito de funcionamento ou funcionamento irregular, que não for equipamento novo sem uso, deverá ser substituído imediatamente pelo fornecedor, se no ato do recebimento for constatado que a quantidade entregue é menor que a constante na nota fiscal deverá ser imediatamente complementada. Todas essas hipóteses são condições de suspensão do pagamento até a perfeita regularização por parte da empresa fornecedora, além da suspensão do pagamento a não regularização da entrega após notificação acarretará na aplicação de penalidades;

3.3.4. O equipamento será recebido em **duas etapas: de forma provisória:** mediante o recebimento do equipamento pela fiscalização conferência da quantidade, marca, modelo constante na proposta, e **definitivo:** após a montagem e instalação se necessário, entrega técnica se necessário e constatação do perfeito funcionamento do equipamento.

3.3.5. O objeto será recebido e aceito após sumária inspeção pelos órgãos técnicos da Prefeitura, podendo ser rejeitado, caso a qualidade e especificações não atendam ao que foi licitado e às condições de recebimento e aceitação dos produtos/serviços constantes no





Termo de Referência do edital, e deverá ser substituído ou refeito pelo fornecedor, no prazo máximo de 3 (três) dias, sem ônus para o Município, sob pena de suspensão da empresa de participar de licitação, de acordo com a legislação vigente, e aplicação de multa de 10% sobre o valor do produto entregue de forma irregular.

3.3.6. Todas as hipóteses irregularidades são condições de suspensão do pagamento até a perfeita regularização por parte da empresa fornecedora e a aplicação de penalidades

3.4. O recebimento provisório ou definitivo não excluirá a responsabilidade civil pela solidez e pela segurança do produto/equipamento nem a responsabilidade ético-profissional pela perfeita execução do contrato

DA FISCALIZAÇÃO, E GESTÃO DO CONTRATO

3.5 O fiscal e gestor do contrato serão indicados pelo CONTRATANTE, dentre servidores, respectivamente, ambos capacitados para exercerem essas funções.

3.5.1. Caberá a gestão do contrato à/ao Sr. (a) **XXXXXXXXXX**, a quem compete as ações necessárias ao fiel cumprimento das condições estipuladas neste contrato e ainda:

- a) propor ao órgão competente a aplicação das penalidades previstas neste contrato e na legislação aplicável, no caso de constatar irregularidade cometida pela CONTRATADA;
- b) receber do fiscal as informações e documentos pertinentes à execução do objeto contratado;
- c) manter controles adequados e efetivos do presente contrato, do qual constarão todas as ocorrências relacionadas com a execução, com base nas informações e relatórios apresentados pela fiscalização;
- d) propor medidas que melhorem a execução do contrato.

3.5.2 Caberá ao fiscal do contrato, Sr.(a) **XXXXXX**, o acompanhamento da execução do objeto da presente contratação, informando ao gestor do contrato todas as ocorrências, em especial as que possam prejudicar o bom andamento da execução contratual. Além disso, a fiscalização procederá, os recebimentos provisórios e definitivos, verificará o atendimento às especificações solicitadas e constantes no termo de referência e proposta apresentada. Caso os produtos/equipamentos entregues não correspondam ao estabelecido no termo de referência, será registrada a situação, inclusive para fins de aplicação das penalidades previstas, se for o caso.

3.6 A CONTRATADA deverá permitir e colaborar para que funcionários da CONTRATANTE, fiscais, gestores, especialistas:

- a) inspecionem a qualquer tempo a execução do objeto contratado;
- b) examinem os registros e documentos que considerarem necessários conferir.

3.7 A fiscalização de que trata esta cláusula não exclui nem reduz a responsabilidade da CONTRATADA pelos danos causados ao CONTRATANTE ou a terceiros, resultantes de ação ou omissão, pelo produto/equipamento, componente ou parte dele, que apresente defeitos, vícios ou incorreções, enquanto perdurar a vigência da garantia prevista no ordenamento jurídico, deverá ser prontamente refeito, corrigido, removido, reconstruído e/ou substituído pela CONTRATADA, livre de quaisquer ônus financeiros para o CONTRATANTE.

3.9 Entende-se por defeito, vício ou incorreção oculta aquele resultante da má execução ou má qualidade de materiais empregados e/ou da aplicação de material em desacordo com as normas e/ou prescrições da ABNT, especificações e/ou memoriais, não se referindo aos defeitos





devidos ao desgaste normal de uso. Correrão por conta da CONTRATADA as despesas relacionadas com a correção, remoção e/ou substituição do material rejeitado.

3.10 A fiscalização e a CONTRATADA podem solicitar reuniões de gerenciamento. A finalidade será revisar a execução das atividades remanescentes e discutir os problemas potenciais.

3.11 Toda a comunicação entre as partes deverá ser feita por escrito. A notificação tornar-se-á efetiva após o seu recebimento. Todos os assuntos discutidos e decisões tomadas em reuniões do CONTRATANTE com o CONTRATADO serão registradas em atas, que servirão de documento legal e permitirão gerenciar as responsabilidades por tarefas específicas. As atas serão lavradas e assinadas pelos participantes.

4. CLÁUSULA QUARTA – SUBCONTRATAÇÃO

4.1. Não será admitida a subcontratação do objeto contratual.

5. CLÁUSULA QUINTA – PREÇO (art. 92, V)

5.1. O valor total da contratação é de R\$...... (.....), conforme especificação constante na Cláusula Primeira.

5.2. No valor acima estão inclusos todos os custos operacionais (equipamentos a serem fornecidos, fretes, carga e descarga, seguros, montagem e instalação se necessários, entrega técnica se solicitado, treinamento de operacionalização se solicitado, todas as demais despesas para execução objeto) encargos previdenciários, trabalhistas, tributários, comerciais e quaisquer outros que incidam direta ou indiretamente na execução do objeto.

6. CLÁUSULA SEXTA - PAGAMENTO (art. 92, V e VI)

6.1. O pagamento será efetuado em 30 (trinta) dias após a entrega das notas fiscais preenchidas corretamente na quantidade entregue, e aceita pela Administração Municipal. Caso ocorra alguma irregularidade no fornecimento o pagamento ficará suspenso até a devida regularização da entrega pelo fornecedor.

6.2 O pagamento será efetuado através de depósito bancário em conta do fornecedor.

6.3 A Nota Fiscal não aprovada será devolvida ao fornecedor para as necessárias correções, apontando-se os motivos que motivaram sua rejeição.

6.4 nenhum pagamento será efetuado à contratada, enquanto pendente de liquidação qualquer obrigação financeira que lhe for imposta, em virtude de penalidade ou inadimplência contratual, sem que isso gere direito a acréscimos de qualquer natureza.

6.5. Será retido do pagamento ISSQN, INSS, IR quando aplicáveis em conformidade com a legislação. O Imposto de Renda embasado conforme o [Decreto Municipal nº 6.971/2023](#), bem como a [IN RFB nº 1234/2012](#), que trata da retenção do IR- Imposto de Renda no momento do pagamento da fatura. Para tanto, deverá informar na nota fiscal a retenção do IR, a base de cálculo, a alíquota, o valor a ser retido e o valor líquido da nota fiscal. Enquadrando-se nos casos de isenção ou dispensa de retenção tal fato deve constar na nota fiscal sob pena de retenção de ofício.

7. CLÁUSULA SÉTIMA - REAJUSTE (art. 92, V)

7.1. Os preços inicialmente contratados são fixos e irrevogáveis no prazo de um ano contado da data do orçamento estimado, em __/__/__ .





7.2. Após o interregno de um ano, e independentemente de pedido do contratado, os preços iniciais serão reajustados, mediante a aplicação, pelo contratante, do índice do INPC.

8. CLÁUSULA OITAVA - OBRIGAÇÕES DO CONTRATANTE (art. 92, X, XI e XIV)

8.1. São obrigações do Contratante:

8.1.1. Exigir o cumprimento de todas as obrigações assumidas pelo Contratado, de acordo com o contrato e seus anexos;

8.1.2. Receber o objeto no prazo e condições estabelecidas no Termo de Referência;

8.1.3. Notificar o Contratado, por escrito, sobre vícios, defeitos ou incorreções verificadas no objeto fornecido, para que seja por ele substituído, reparado ou corrigido, no total ou em parte, às suas expensas;

8.1.4. Acompanhar e fiscalizar a execução do contrato e o cumprimento das obrigações pelo Contratado;

8.1.5. Efetuar o pagamento ao Contratado do valor correspondente ao fornecimento do objeto, no prazo, forma e condições estabelecidos no presente Contrato e no Termo de Referência.

8.1.6. Aplicar ao Contratado as sanções previstas na lei e neste Contrato;

8.1.7. Cientificar a autoridade competente para adoção das medidas cabíveis quando do descumprimento de obrigações pelo Contratado;

8.1.8. Explicitamente emitir decisão sobre todas as solicitações e reclamações relacionadas à execução do presente Contrato, ressalvados os requerimentos manifestamente impertinentes, meramente protelatórios ou de nenhum interesse para a boa execução do ajuste.

8.1.9. O gestor terá o prazo de 15 (quinze) dias a contar da data do protocolo do requerimento para decidir, admitida a prorrogação motivada, por igual período.

8.1.10. Responder eventuais pedidos de reestabelecimento do equilíbrio econômico-financeiro feitos pelo contratado no prazo máximo de 30 (trinta) dias.

8.1.11. Notificar os emitentes das garantias quanto ao início de processo administrativo para apuração de descumprimento de cláusulas contratuais.

8.1.12. A Administração não responderá por quaisquer compromissos assumidos pelo Contratado com terceiros, ainda que vinculados à execução do contrato, bem como por qualquer dano causado a terceiros em decorrência de ato do Contratado, de seus empregados, prepostos ou subordinados.

9. CLÁUSULA NONA - OBRIGAÇÕES DO CONTRATADO (art. 92, XIV, XVI e XVII)

9.1. O Contratado deve cumprir todas as obrigações constantes deste Contrato e em seus anexos, assumindo como exclusivamente seus os riscos e as despesas decorrentes da boa e perfeita execução do objeto, observando, ainda, as obrigações a seguir dispostas:

9.2. Quando se aplica, entregar o objeto acompanhado do manual do usuário, com uma versão em português, e da relação da rede de assistência técnica autorizada;

9.3. Responsabilizar-se pelos vícios e danos decorrentes do objeto, de acordo com o Código de Defesa do Consumidor (Lei nº 8.078, de 1990);

9.4. Comunicar ao contratante, no prazo máximo de 24 (vinte e quatro) horas que antecede a data da entrega, os motivos que impossibilitem o cumprimento do prazo previsto, com a devida comprovação;





- 9.5. Atender às determinações regulares emitidas pelo fiscal ou gestor do contrato ou autoridade superior (art. 137, II, da Lei n.º 14.133, de 2021) e prestar todo esclarecimento ou informação por eles solicitados;
- 9.6. Reparar, corrigir, remover, reconstruir ou substituir, às suas expensas, no total ou em parte, no prazo fixado pelo fiscal do contrato, os bens nos quais se verificarem vícios, defeitos ou incorreções resultantes da execução ou dos materiais empregados;
- 9.7. Responsabilizar-se pelos vícios e danos decorrentes da execução do objeto, bem como por todo e qualquer dano causado à Administração ou terceiros, não reduzindo essa responsabilidade a fiscalização ou o acompanhamento da execução contratual pelo contratante, que ficará autorizado a descontar dos pagamentos devidos ou da garantia, caso exigida, o valor correspondente aos danos sofridos;
- 9.8. Entregar ao setor responsável pela fiscalização do contrato, junto com a Nota Fiscal para fins de pagamento, os seguintes documentos: 1) prova de regularidade relativa à Seguridade Social; 2) certidão conjunta relativa aos tributos federais e à Dívida Ativa da União; 3) certidões que comprovem a regularidade perante a Fazenda Estadual ou Distrital do domicílio ou sede do contratado; 4) Certidão de Regularidade do FGTS – CRF; e 5) Certidão Negativa de Débitos Trabalhistas – CNDT;
- 9.9. Responsabilizar-se pelo cumprimento de todas as obrigações trabalhistas, previdenciárias, fiscais, comerciais e as demais previstas em legislação específica, cuja inadimplência não transfere a responsabilidade ao contratante e não poderá onerar o objeto do contrato;
- 9.10. Comunicar ao Fiscal do contrato, no prazo de 24 (vinte e quatro) horas, qualquer ocorrência anormal ou acidente que se verifique no local da execução do objeto contratual.
- 9.11. Paralisar, por determinação do contratante, qualquer atividade que não esteja sendo executada de acordo com a boa técnica ou que ponha em risco a segurança de pessoas ou bens de terceiros.
- 9.12. Manter durante toda a vigência do contrato, em compatibilidade com as obrigações assumidas, todas as condições exigidas para habilitação na licitação;
- 9.13. Cumprir, durante todo o período de execução do contrato, a reserva de cargos prevista em lei para pessoa com deficiência, para reabilitado da Previdência Social ou para aprendiz, bem como as reservas de cargos previstas na legislação (art. 116, da Lei n.º 14.133, de 2021);
- 9.14. Comprovar a reserva de cargos a que se refere a cláusula acima, no prazo fixado pelo fiscal do contrato, com a indicação dos empregados que preencheram as referidas vagas (art. 116, parágrafo único, da Lei n.º 14.133, de 2021);
- 9.15. Guardar sigilo sobre todas as informações obtidas em decorrência do cumprimento do contrato;
- 9.16. Arcar com o ônus decorrente de eventual equívoco no dimensionamento dos quantitativos de sua proposta, inclusive quanto aos custos variáveis decorrentes de fatores futuros e incertos, devendo complementá-los, caso o previsto inicialmente em sua proposta não seja satisfatório para o atendimento do objeto da contratação, exceto quando ocorrer algum dos eventos arrolados no art. 124, II, d, da Lei n.º 14.133, de 2021.
- 9.17. Cumprir, além dos postulados legais vigentes de âmbito federal, estadual ou municipal, as normas de segurança do contratante;
- 9.18. Alocar os empregados necessários, com habilitação e conhecimento adequados, ao perfeito cumprimento das cláusulas deste contrato, fornecendo os materiais,





equipamentos, ferramentas e utensílios demandados, cuja quantidade, qualidade e tecnologia deverão atender às recomendações de boa técnica e a legislação de regência;

9.19. Orientar e treinar seus empregados sobre os deveres previstos na Lei nº 13.709, de 14 de agosto de 2018, adotando medidas eficazes para proteção de dados pessoais a que tenha acesso por força da execução deste contrato;

9.20. Conduzir os trabalhos com estrita observância às normas da legislação pertinente, cumprindo as determinações dos Poderes Públicos, mantendo sempre limpo o local de execução do objeto e nas melhores condições de segurança, higiene e disciplina.

9.21. Submeter previamente, por escrito, ao contratante, para análise e aprovação, quaisquer mudanças nos métodos executivos que fujam às especificações do memorial descritivo ou instrumento congêneres.

9.22. Não permitir a utilização de qualquer trabalho do menor de dezesseis anos, exceto na condição de aprendiz para os maiores de quatorze anos, nem permitir a utilização do trabalho do menor de dezoito anos em trabalho noturno, perigoso ou insalubre.

10. CLÁUSULA DÉCIMA – GARANTIA DE EXECUÇÃO (art. 92, XII)

10.1. Não haverá exigência de garantia contratual da execução.

11. CLÁUSULA DÉCIMA PRIMEIRA – INFRAÇÕES E SANÇÕES ADMINISTRATIVAS (art. 92, XIV)

11.1. Comete infração administrativa, nos termos da Lei nº 14.133, de 2021, o contratado que:

- a) der causa à inexecução parcial do contrato;
- b) der causa à inexecução parcial do contrato que cause grave dano à Administração;
- c) der causa à inexecução total do contrato;
- d) ensejar o retardamento da execução ou da entrega do objeto da contratação sem motivo justificado;
- e) apresentar documentação falsa ou prestar declaração falsa durante a execução do contrato;
- f) praticar ato fraudulento na execução do contrato;
- g) comportar-se de modo inidôneo ou cometer fraude de qualquer natureza;
- h) praticar ato lesivo previsto no art. 5º da Lei nº 12.846, de 1º de agosto de 2013.

11.2. Serão aplicadas ao contratado que incorrer nas infrações acima descritas as seguintes sanções:

- i. Advertência, quando o contratado der causa à inexecução parcial do contrato, sempre que não se justificar a imposição de penalidade mais grave (art. 156, §2º, da Lei nº 14.133, de 2021);
- ii. Impedimento de licitar e contratar, quando praticadas as condutas descritas nas alíneas “b”, “c” e “d” do subitem acima deste Contrato, sempre que não se justificar a imposição de penalidade mais grave (art. 156, § 4º, da Lei nº 14.133, de 2021);
- iii. Declaração de inidoneidade para licitar e contratar, quando praticadas as condutas descritas nas alíneas “e”, “f”, “g” e “h” do subitem acima deste Contrato, bem como nas alíneas “b”, “c” e “d”, que justifiquem a imposição de penalidade mais grave (art. 156, §5º, da Lei nº 14.133, de 2021).
- iv. Multa:





1. Moratória de 0,5 % (meio por cento) por dia de atraso injustificado sobre o valor da parcela inadimplida, até o limite de 30 (trinta) dias;
2. Moratória de 0,5% (meio por cento) por dia de atraso injustificado sobre o valor total do contrato, até o máximo de 15% (quinze por cento), pela inobservância do prazo fixado para apresentação, suplementação ou reposição da garantia.
 - i. O atraso superior a 30 (trinta) dias autoriza a Administração a promover a extinção do contrato por descumprimento ou cumprimento irregular de suas cláusulas, conforme dispõe o inciso I do art. 137 da Lei n. 14.133, de 2021.
3. Compensatória, para as infrações descritas nas alíneas “e” a “h” do subitem 12.1, de 10% a 15% do valor do Contrato.
4. Compensatória, para a inexecução total do contrato prevista na alínea “c” do subitem 12.1, de 10% a 15% do valor do Contrato.
5. Para infração descrita na alínea “b” do subitem 12.1, a multa será de 15.% a 20% do valor do Contrato.
6. Para infrações descritas na alínea “d” do subitem 12.1, a multa será de 10% a 15% do valor do Contrato.
7. Para a infração descrita na alínea “a” do subitem 12.1, a multa será de 10% a 15% do valor do Contrato, ressalvadas as seguintes infrações:

11.3. A aplicação das sanções previstas neste Contrato não exclui, em hipótese alguma, a obrigação de reparação integral do dano causado ao Contratante (art. 156, §9º, da Lei nº 14.133, de 2021)

11.3.1. Todas as sanções previstas neste Contrato poderão ser aplicadas cumulativamente com a multa (art. 156, §7º, da Lei nº 14.133, de 2021).

11.3.2. Antes da aplicação da multa será facultada a defesa do interessado no prazo de 15 (quinze) dias úteis, contado da data de sua intimação (art. 157, da Lei nº 14.133, de 2021)

11.3.3. Se a multa aplicada e as indenizações cabíveis forem superiores ao valor do pagamento eventualmente devido pelo Contratante ao Contratado, além da perda desse valor, a diferença será descontada da garantia prestada ou será cobrada judicialmente (art. 156, §8º, da Lei nº 14.133, de 2021).

11.3.4. Previamente ao encaminhamento à cobrança judicial, a multa poderá ser recolhida administrativamente no prazo máximo de 15 (quinze) dias, a contar da data do recebimento da comunicação enviada pela autoridade competente.

11.4. A aplicação das sanções realizar-se-á em processo administrativo que assegure o contraditório e a ampla defesa ao Contratado, observando-se o procedimento previsto no caput e parágrafos do art. 158 da Lei nº 14.133, de 2021, para as penalidades de impedimento de licitar e contratar e de declaração de inidoneidade para licitar ou contratar.

11.5. Na aplicação das sanções serão considerados (art. 156, §1º, da Lei nº 14.133, de 2021):

- a) a natureza e a gravidade da infração cometida;
- b) as peculiaridades do caso concreto;
- c) as circunstâncias agravantes ou atenuantes;
- d) os danos que dela provierem para o Contratante;
- e) a implantação ou o aperfeiçoamento de programa de integridade, conforme normas e orientações dos órgãos de controle.





11.6. Os atos previstos como infrações administrativas na Lei nº 14.133, de 2021, ou em outras leis de licitações e contratos da Administração Pública que também sejam tipificados como atos lesivos na Lei nº 12.846, de 2013, serão apurados e julgados conjuntamente, nos mesmos autos, observados o rito procedimental e autoridade competente definidos na referida Lei (art. 159).

11.7. A personalidade jurídica do Contratado poderá ser desconsiderada sempre que utilizada com abuso do direito para facilitar, encobrir ou dissimular a prática dos atos ilícitos previstos neste Contrato ou para provocar confusão patrimonial, e, nesse caso, todos os efeitos das sanções aplicadas à pessoa jurídica serão estendidos aos seus administradores e sócios com poderes de administração, à pessoa jurídica sucessora ou à empresa do mesmo ramo com relação de coligação ou controle, de fato ou de direito, com o Contratado, observados, em todos os casos, o contraditório, a ampla defesa e a obrigatoriedade de análise jurídica prévia (art. 160, da Lei nº 14.133, de 2021).

11.8. O Contratante deverá, no prazo máximo de 15 (quinze) dias úteis, contado da data de aplicação da sanção, informar e manter atualizados os dados relativos às sanções por ela aplicadas, para fins de publicidade no Cadastro Nacional de Empresas Inidôneas e Suspensas (Ceis) e no Cadastro Nacional de Empresas Punidas (Cnep), instituídos no âmbito do Poder Executivo Federal. (Art. 161, da Lei nº 14.133, de 2021). E no mural de impedido de licitar do Tribunal do Contas do Estado do Paraná.

11.9. As sanções de impedimento de licitar e contratar e declaração de inidoneidade para licitar ou contratar são passíveis de reabilitação na forma do art. 163 da Lei nº 14.133/21.

11.10. Os débitos do contratado para com a Administração contratante, resultantes de multa administrativa e/ou indenizações, não inscritos em dívida ativa, poderão ser compensados, total ou parcialmente, com os créditos devidos pelo referido órgão decorrentes deste mesmo contrato ou de outros contratos administrativos que o contratado possua com a contratante .

12. CLÁUSULA DÉCIMA SEGUNDA– DA EXTINÇÃO CONTRATUAL (art. 92, XIX)

12.1. O contrato será extinto quando cumpridas as obrigações de ambas as partes, ainda que isso ocorra antes do prazo estipulado para tanto.

12.2. Se as obrigações não forem cumpridas no prazo estipulado, a vigência ficará prorrogada até a conclusão do objeto, caso em que deverá a Administração providenciar a readequação do cronograma fixado para o contrato.

12.2.1. Quando a não conclusão do contrato referida no item anterior decorrer de culpa do contratado:

a) ficará ele constituído em mora, sendo-lhe aplicáveis as respectivas sanções administrativas; e

b) poderá a Administração optar pela extinção do contrato e, nesse caso, adotará as medidas admitidas em lei para a continuidade da execução contratual.

12.3. O contrato poderá ser extinto antes de cumpridas as obrigações nele estipuladas, ou antes do prazo nele fixado, por algum dos motivos previstos no artigo 137 da Lei nº 14.133/21, bem como amigavelmente, assegurados o contraditório e a ampla defesa.

12.3.1. Nesta hipótese, aplicam-se também os artigos 138 e 139 da mesma Lei.

12.3.2. A alteração social ou a modificação da finalidade ou da estrutura da empresa não ensejará a extinção se não restringir sua capacidade de concluir o contrato.

12.3.2.1. Se a operação implicar mudança da pessoa jurídica contratada, deverá ser formalizado termo aditivo para alteração subjetiva.

12.4. O termo de extinção, sempre que possível, será precedido:





- 12.4.1. Balanço dos eventos contratuais já cumpridos ou parcialmente cumpridos;
- 12.4.2. Relação dos pagamentos já efetuados e ainda devidos;
- 12.4.3. Indenizações e multas.

12.6. A extinção do contrato não configura óbice para o reconhecimento do desequilíbrio econômico-financeiro, hipótese em que será concedida indenização por meio de termo indenizatório (art. 131, caput, da Lei n.º 14.133, de 2021).

12.7. O contrato poderá ser extinto caso se constate que o contratado mantém vínculo de natureza técnica, comercial, econômica, financeira, trabalhista ou civil com dirigente do órgão ou entidade contratante ou com agente público que tenha desempenhado função na licitação ou atue na fiscalização ou na gestão do contrato, ou que deles seja cônjuge, companheiro ou parente em linha reta, colateral ou por afinidade, até o terceiro grau (art. 14, inciso IV, da Lei n.º 14.133, de 2021).

13. CLÁUSULA DÉCIMA TERCEIRA – DOTAÇÃO ORÇAMENTÁRIA (art. 92, VIII)

13.1. As despesas decorrentes da presente contratação correrão à conta de recursos específicos consignados no Orçamento do Município deste exercício, na dotação abaixo discriminada:

Fonte	Cód. Cat. Econ.	Cód. Desp.	Nome da Categoria Econômica	NOME DA UNIDADE
	449052991900	7128	PARQUE INFANTIL COLORIDO	DEPTO. DE CULTURA, LAZER E RECREAÇÃO
2000	449052991900	7129	PARQUE INFANTIL COLORIDO	DEPTO. DE CULTURA, LAZER E RECREAÇÃO
2000		7129		
2000		7129		

14. CLÁUSULA DÉCIMA QUARTA – DOS CASOS OMISSOS (art. 92, III)

14.1. Os casos omissos serão decididos pelo contratante, segundo as disposições contidas na Lei n.º 14.133, de 2021, e demais normas aplicáveis e, subsidiariamente, segundo as disposições contidas na Lei n.º 8.078, de 1990 – Código de Defesa do Consumidor – e normas e princípios gerais dos contratos.

15. CLÁUSULA DÉCIMA QUINTA – ALTERAÇÕES

15.1. Eventuais alterações contratuais reger-se-ão pela disciplina dos arts. 124 e seguintes da Lei n.º 14.133, de 2021.

15.2. O contratado é obrigado a aceitar, nas mesmas condições contratuais, os acréscimos ou supressões que se fizerem necessários, até o limite de 25% (vinte e cinco por cento) do valor inicial atualizado do contrato.

15.3. As alterações contratuais deverão ser promovidas mediante celebração de termo aditivo, submetido à prévia aprovação da consultoria jurídica do contratante, salvo nos casos de justificada necessidade de antecipação de seus efeitos, hipótese em que a formalização do aditivo deverá ocorrer no prazo máximo de 1 (um) mês (art. 132 da Lei n.º 14.133, de 2021).

15.4. Registros que não caracterizam alteração do contrato podem ser realizados por simples apostila, dispensada a celebração de termo aditivo, na forma do art. 136 da Lei n.º 14.133, de 2021.

16. CLÁUSULA DÉCIMA SEXTA – PUBLICAÇÃO





16.1. Incumbirá ao contratante divulgar o presente instrumento no Portal Nacional de Contratações Públicas (PNCP), na forma prevista no art. 94 da Lei 14.133, de 2021, bem como no respectivo sítio oficial na Internet, em atenção ao art. 91, caput, da Lei n.º 14.133, de 2021, e ao art. 8º, §2º, da Lei n. 12.527, de 2011, c/c art. 7º, §3º, inciso V, do Decreto n. 7.724, de 2012.

17. CLÁUSULA DÉCIMA SÉTIMA - ANTICORRUPÇÃO

17.1 As partes declaram conhecer as normas de prevenção à corrupção previstas na legislação brasileira, dentre elas, a Lei de Improbidade Administrativa (Lei Federal n.º 8.429/1992), a Lei Federal n.º 12.846/2013 e seus regulamentos, se comprometem que para a execução deste contrato nenhuma das partes poderá oferecer, dar ou se comprometer a dar, a quem quer que seja, aceitar ou se comprometer a aceitar, de quem quer que seja, tanto por conta própria quanto por intermédio de outrem, qualquer pagamento, doação, compensação, vantagens financeiras ou benefícios indevidos de qualquer espécie, de modo fraudulento que constituam prática ilegal ou de corrupção, bem como de manipular ou fraudar o equilíbrio econômico financeiro do presente contrato, seja de forma direta ou indireta quanto ao objeto deste contrato, devendo garantir, ainda que seus prepostos, administradores e colaboradores ajam da mesma forma.

18. CLÁUSULA DÉCIMA OITAVA– FORO (art. 92, §1º)

18.1. Fica eleito o Foro da Comarca de Matelândia-PR para dirimir os litígios que decorrerem da execução deste Termo de Contrato que não puderem ser compostos pela conciliação, conforme art. 92, §1º, da Lei n.º 14.133/21.

Céu Azul, --- de --- de ----

LAURINDO SPEROTTO
Prefeito Municipal
CONTRATANTE

xxx
xxxx
CONTRATADO

Xxxx
Gestor do Contrato

xxxx
Fiscal do Contrato





LEIA COM ATENÇÃO!!!!

Considerando que o presente edital foi obtido diretamente na página de internet da Prefeitura de Céu Azul, deverá ser encaminhado, devidamente preenchido, o recibo abaixo.

O recibo deverá ser encaminhado para o e-mail licitacao@ceuazul.pr.gov.br. Devendo ser confirmado o recebimento.

Caso não seja recebido o recibo pelo Dpto de Licitações, o departamento ficará impossibilitado de encaminhar os comunicados ou alterações pertinentes a licitação, não cabendo nenhuma alegação.

Atenciosamente,

Departamento de Licitações.

RECIBO DE RETIRADA DE EDITAL

EDITAL DE LICITAÇÃO: PREGÃO Nº 27/2024 –M.C.A. – Forma Presencial

OBJETO: AQUISIÇÃO DE PARQUES INFANTIS COLORIDOS, PARA LAZER E RECREAÇÃO DAS CRIANÇAS A SEREM INSTALADOS NO MUNICÍPIO DE CÉU AZUL-PR NOS SEGUINTE LOCAIS: BAIRRO BOA VISTA, BAIRRO PARQUE VERDE, BAIRRO SÃO LUCAS, BAIRRO IGUAÇU, BAIRRO PRIMAVERA E ASSOCIAÇÃO DE CRIANÇAS E ADOLESCENTES DE CÉU AZUL – ACAZUL.

DATA E HORA DA ABERTURA: 05/06/2024 às 08:15 horas.

DADOS DA EMPRESA

RAZÃO SOCIAL: _____.

CNPJ: _____.

ENDEREÇO COMPLETO: _____.

TELEFONE: _____.

E-MAIL: _____.

PESSOA CONTATO: _____.

Acusamos o recebimento do edital da referida licitação e tomamos conhecimento das condições de participações e fornecimentos dos produtos/serviços;

Atenciosamente,

Carimbo do CNPJ

Assinatura e nome





VERIFICAÇÃO DAS ASSINATURAS



Código para verificação: CAA8-F220-7A69-608D

Este documento foi assinado digitalmente pelos seguintes signatários nas datas indicadas:

- ✓ LAURINDO SPEROTTO (CPF 241.XXX.XXX-20) em 21/05/2024 19:25:19 (GMT-03:00)
Papel: Parte
Emitido por: Sub-Autoridade Certificadora 1Doc (Assinatura 1Doc)

Para verificar a validade das assinaturas, acesse a Central de Verificação por meio do link:

<https://ceuazul.1doc.com.br/verificacao/CAA8-F220-7A69-608D>